京城日報
夕刊
五月二十日（火）

お座敷天婦羅 旭町一 川長

缺陷を補充せば不經濟的國防となる
財部、加藤第一次會見での軍令部の態度は頗る强硬

【東京電話】財部海相と加藤軍令部長との十九日の會見においては、海相はロンドン會議の經過並にいはゆる日米妥協案を全權として承認調印せざるを得なかつた事情を詳細報告すると共に、若槻首席全權の指揮の下にある軍部大臣としての苦衷を述べて諒解を求めるところあつたが、これに對し加藤軍令部長及岡田軍事參議官は協定兵力量は從來の國防最低限度を缺くものにして**この國防の缺陷を補充すれば軍縮の名に反して益々不經濟的國防となるのみならず回訓發送當時政府のとつた態度は國防の重責を負ふ軍令部の意見を全く無視して**敢行したもので統帥權干犯の問題ともなつてゐるとの意嚮を述べて海相の反省を促すところあつたもの、如くであるがこの會見によつては未だ互に意見の交換を言ひつくさゞるところがあるので更に二十日會見して充分意見を交換する筈である、しかして十九日の情勢を以てすれば加藤、岡田兩大將とも未だ釋然たるに至らず相當强硬な態度をとつてゐるので二十日の會見においても海相より讓歩の理由が明示されない場合には軍令部としては近く開かるべき軍事參議官會議において理非曲直を明かにするものと見られる

東郷元帥らは軍令部の意見支持
第二次會見で諒解せねば海相の立場は不利

【東京電話】財部海相および加藤軍令部長はロンドン條約に規定された兵力量につき速かに軍事參議官の意向を決定し置く必要を認め、二十一日頃非公式に海相官邸に伏見大將宮初め東郷元帥、岡田軍事參議官の參集を請ひ財部海相よりロンドン會議の經過並に調印事情を述ぶれば、加藤軍令部長は又國防の責任を負ふ軍令部獨自の所見を述べて互に意見の交換を行つた後、軍事參議官の大體の意向を取纏める筈であるが、二十日行はれる財部海相、加藤軍令部長の第二次會見にても互に諒解點に達し得ぬにおいては東郷元帥、岡田參議官は共に國防用兵に參與する軍事參議官たる加藤部長の意見を力强く支持してをり該參議官會議の大體の意嚮は財部海相に不利なるものと豫想されてゐる

加藤軍令部長語る

【東京發聯合】財部海相と會見した加藤軍令部長は左の如く語る

廿日の會見では財部海相の說明を聞いただけである勿論疑問を持つて居た點をやゝはつきりした、そのうちには全然初めて聞いたこともあるが未だ殘つて居るので廿日も續行するその上で私の意見を吐露する豫定である

感情問題とすれば條約には影響なし
最後案にあらずとの通電は海相は全く關知せず

【東京電話】財部海相と加藤軍令部長の十九日の會見においては兩者は絕對すべき事項を殘して別れるにいたつたが、海相はこの會見前首相と約三時間にわたり軍令部の諒解振につき打合せをとげた結果をもつて軍令部長と會見したものであるから、政府の海軍部に對する意向はすでに傳へられたものであつて、政府側はたとへ第一次の會見で完全なる諒解をみずとするも、第二次會見においては軍部の意向を諒解するにいたるであらうと樂觀してゐる。即ち政府側はかう見てゐる

一、從來不明とされてゐた重大な點、即ち海相が條約調印に關する請訓當時海軍部に對し最後案にあらずと通電したる如く傳へらるゝが右は海相の關知せぬところである依て側近の某氏が打電したのであるとも海相の態度について問題を生ずるやうなことはない

一、同調決定の際政府は軍部の意向を充分斟酌したもので、軍部と同意とは自から相違するがこれは政府の責任により決定したもので軍部がこれに抗爭するは感情問題とみる外はない

一、感情問題とすれば條約自體には何等影響する筈なく、參議官會議においても樞府においても條約の性質に鑑み問題を起すことはあるまい

調査會を組織して行政整理を斷行
補助艦建造計畫に經費捻出の必要から

【東京電話】政府は來月昭和六年度豫算編成方針を定め準備に着手するが、財源難の際とて歲出で軍縮條約に伴ふ補助艦建造計畫を建てねばならぬので六年度の豫算編成に當り行政の經濟化をモットーに思ひ切つた行政整理を斷行する必要あるを決意し、その範圍は從來の如き事務費の節約の程度に止まらず官制の改正をなし、根本的整理をなさんとするものであるから財政當局が天引的當てをするやうな方法を執らず、內閣直屬の行政調査會を組織して審議する樣

李鍵公子も平壤へ

【平壤特電】陸軍士官候補生の御資格で二十日午前九時四十分平壤驛着臨時列車で御來壤の李鍵公子には常に同候補生一行と行動を共に遊ばされ正午平壤驛發臨時列車で新義州に向はせられた

御諮詢手續は七月十日迄にとる
豫算の關係で早くならう 政府側は九月の希望だが

【東京電話】政府は軍縮條約の御批准奏請に就き財部海相より詳細な報告を受け軍令部關係も圓滿な諒解を遂げ得る見込が立つたので來る六月十八日若槻首席全權の歸朝を俟ち條約正文の翻譯を了し、歸任休暇に入る前、即ち七月十日までに御諮詢の手續きをとる方針であるが樞密院側では休暇明けの九月中旬に審査委員會を開きたい意向である、然し政府側では十月早々より來年度豫算編成閣議を開

靜岡縣に行幸
正式に仰せ出さる

【東京電話】天皇陛下には來る二十八日より一週間靜岡縣下に行幸、各種產業民情を御視察、更に各種學校を御視閲あらせられる旨十九日午後五時半正式に仰出された

蔣氏の下野が和平の先決問題か
張氏の通電に山西は氣迷ひ 學良氏は贊成する

【北平電報】張學良氏の和平通電に對する山西側の態度は各方面の意見綜合するに氣迷ひの態であるが、蔣介石氏の下野が和平の先決問題だとの點は一致してゐる。石家莊會議が果して和平問題を否認するや否や判明せぬが、右通電に張學良氏が贊成すべきは明らかで、漸く和平論議に入らんとする機運もほの見えて來た

學良氏重大な意志表示か
應諾せざれば一方に加擔す

【北平電報】太原および鄭州に閻、馮を歷訪して歸來せる張學良氏は廿日天津より奉天に向ひ張學良氏に會見顛末一切を報告するはずでその結果張氏等は時局に對し重大な表示をなすべしと傳聞する、右は學良氏から蔣氏および閻、馮兩氏にあて即時戰爭を中止し最短期間に國民會議を召集し一切の紛糾を解決すべしとの通電を發することとなる可く南北共これに應諾すればともかく若し一方が應諾せざれば他の一方の武力的加擔をなさんとするもの、如くである

新規事業は悉く容認された
その增加額一千七百餘萬圓 朝鮮豫算の內譯

特別議會を通過した昭和六年度朝鮮總督府豫算は朝刊所報の如くであるが總額二億三千九百七十二萬九千七百八十三圓の中新規增加額は一千七百八十九萬一千百十八圓であつて新規事業は總て認められて居るがその內容は左の通りである

新規增加額 一七、八九一、一一八圓

內譯

一、國債及借入金償還 三、六二六、〇四二
減債基金繰入 三、四四六、〇四二
借入金償却 一八〇、〇〇〇
二、鐵道職員給與金の增加 二、九五三、九五六
三、教育に關する經費 五、六二六、二九三
◇京城帝國大學の經費 一二、二三〇
◇視學機關充實 一三五、〇〇〇
◇各專門學校內容充實 二〇九、四〇九
京城醫學專門學校附屬醫院 九五、二六九
師範學校經費の增加 三〇、〇八三
水原高等農林學校演習林及附屬農業補習學校學級增加に要する經費 七、四〇六
教室其他新增築費 七六、六五一
◇教育補助
新設小學校補助 三〇〇、六五〇
增設普通學校補助 一六八、〇〇〇
中等學校建築費補助 一〇四、八七二
既設各學校學級增加補助 六四、一五〇
教員養成所費補助の減 四四、〇〇〇
短期現役教員俸給補助の減 三六七
四、勸業に關する經費 七三六、〇八三
農業倉庫指導監督の經費 一七、二七四
農業倉庫補助 五〇〇、〇〇〇
北鮮農事調查費 四五、九七八
耕地改良及擴張費の增加 六六五、一一〇
蠶業に關する經費 二、八六九
電氣事業調查費の增加 一〇、〇〇〇
農事試驗場其他新築及修繕費 八一、一三三
其他
五、營林事業に關する經費 二三、七三〇
運材設備及立木處分等の經費 二〇四、三五四
營林署工事其他新營 一八〇、三五三
六、交通及通信に關する經費 三、〇六五、一五三
◇鐵道に關する經費 一、三七七、一四九
新線開通の經費 一二三、八四〇
事業增進に伴ふ經費 一、〇四九、七七六
私設鐵道補助の增 三〇〇、〇〇〇
其他 三、五三三
◇航路補助 九二五、〇〇〇
◇航空に關する經費 四七、三九五
◇遞信事業の增加 二九六、六八九
郵便現業員勤務制改善 四九、二七二
郵便所及郵便取扱所新設の經費 一六、四五二
國際通信施設維持費 五三、五三五
國境地方小包郵便物自動車遞送の經費 二二、九八四
通常郵便物自動車遞送開始の經費 四、〇九〇
鐵道郵便締切時刻延期の經費 一三、八四七
新增設電信電話維持 二三、八一六
其他 二、六九一
◇電信、電話、航路標識建設費
電信電話改良建設 四一八、九一〇
航路標識建設費（梅加里燈臺新設費二ヶ年繼續額一〇〇、〇〇〇） 二九〇、四二〇
遞信官署新營等 七八、五〇〇
七、官業に屬する經費 三、五六〇、二一五
◇專賣事業に關する經費 三、四四八、三八七
關稅相當增製 一三七、七一〇
燃料鑛業增加に要する經費 四八二、八三三
自家用煙草耕作及民製煙草廢止に伴ふ專賣取締に要する經費 六〇、九五四
煙草販賣增進に伴ふ經費 六二、三三六
紅蔘增製の經費 九八、八九一
鹽輸入管理の經費 二、一六三、四七二
食鹽其の他製造等の增加 一二九、七六五
工場及鹽田等營繕費 三一二、四二七
度量衡事業に關する經費 一一、七二八
八、營繕及土木に關する經費 二、六〇二、六二四
道府郡島廳舍其他新營築 二九六、二一六
警察官署新增築等 一八一、六九五
裁判所廳舍其他新營築 一一五、一〇〇
刑務所新增築及修繕 一二四、〇三九
稅關新營 一五九、二二二
各廳官舍新築 一六、三〇〇
船舶修繕 一七〇、七六二
其他新營
新營に伴ふ事務費 一一六、八〇〇
京城市區改正費補助 三四〇、〇〇〇
鎭海海軍飛行場道路修築費補助 四四、〇〇〇
咸興及咸興水道、太浦下水、雄基下水道路工事費補助 一七二、五〇〇
鴨綠江下流制水工事費 五〇、〇〇〇
港灣維持及設備 一三一、〇〇〇
河川改修費 七七〇、〇〇〇
九、雜件
◇法務に關する經費 四六四、四九六
司法々規調查の經費 六七、六九八
思想に關する犯罪の審判に要する經費 一〇、〇〇〇
刑務所職員官舍增設の爲增員の經費 三五、六三五
其他 二一、一〇〇
◇警務に關する經費 九六三
警務機關制度改善の經費 一六三、三三八
外國電話架設費及維持費 四、八九六
新設停車場及主要都市巡查增員 六四、七七八
◇社會施設の經費 九二、五六四
勞働者職業紹介に要する經費 四九、八九二
同補助の增 八、〇四二
公益質屋補助 八、六〇〇 三三、二五〇
◇衛生に關する經費 七四、八一八
『モルヒネ』中毒者治療藥製造の經費 七、四〇〇
道立醫院補助 三〇、四四九
癩豫防事業補助 二七、三四四
醫院附修繕費 九、六二五
◇其他
開城及咸興に府制施行 一〇八、八五〇
稅關に關する經費の增加 三一、七九四
地方理事官昇格 四七、一四一
國有森林特別處分費の增加 二、三七五
國債に關する經費の增加 四九、七六六
租稅等の減少に伴ふ府面交付金の減 一三四、四七九 五五、八二三
其他 一〇〇、八八二

秩父宮殿下本溪湖に向はせらる

【奉天電報】海城沿線の御視察を大體終らせられた秩父宮殿下には官民多數の御見送り裡に廿日朝七時四十分特別列車で御機嫌麗しく御離奉、本溪湖に向はせられた

淺野總一郎氏入城

ベルリンで開催の萬國動力會議に日本代表として出席する爲……入城朝鮮ホテルに入つた一行……（後列中央淺野氏）

明日より夕刊一面に連載

大衆小說 刺靑傀儡話（ほりもの・くわいらい・ばなし）

潮山長三作　挿畫 河原塚龜太郎

本紙夕刊はさきに『妖鬼流血錄』『俠艷蠻劍』の二大劍戲物を連載して絕大の好評を博し、次いで『江都秘錄』を連載して劍戲より捕物に轉じて喝采を博しましたが、今度は更に目先を變へていはゆる『情痴の世界』を多分に織り交ぜた大衆小說を連載するの計畫を立て、新人潮山長三氏に執筆をお願ひいたしました。

本篇の骨子は『刺青をめぐる怪奇と情艷のローマンス』を狙つたもので、この狙ひどころ既に新しく、かゝる作品の類例を見ないところに多分の好奇心をそゝり、多分の興味を呼ぶに相違ありません。それに潮山氏が『情痴の世界』を描くに最も妙を得た作者であるにおいて尚更であります。

潮山氏は最近『文藝クラブ』『講談雜誌』『サンデー毎日』その他に作品を發表して文名を高めた新進作家で、彼の凪日屋の直木三十五氏ですら『新人中の第一人者』と折紙をつけてゐるほど、獨自の新味の持ち主であります。

挿畫は河原塚龜太郎畫伯にお願ひいたしました。氏も最近新に才筆を謳はれた新進畫家で、彼の既成畫家がやゝもすれば惜み惜みして手をぬくやうなことは決してせぬ眞面目にして熱心な新進畫家であります。

かく新進第一人者の作家によつて目先を變へた新進大衆小說が、眞面目にして熱心なる新進畫伯の挿畫によつて採らるゝことは、必ず讀者の感興を惹くに相違ないと確信するところであります。（寫眞は潮山氏）

作者の言葉

作の主題を云ふと――

德川期の爛熟頽廢期を背景として、爛熟頽廢の如き人情味の頽廢その愛慾生活の反撥する所、必然的に惡夢の如き邪念の葛藤を惹起して、流轉盡くる所を知らぬ激しい現狀を描き、一方、日本々島のまつ只中に一大運河を開鑿せんとする一先覺者の科學的なる夢を織り交ぜ、世にこれを廻つて喚起と怪奇との横行錯々。

さう云つた物を書からと思つてゐる。

× × ×

從來作者は愛慾情痴の種々相、いはゆる人情物を筐として努力して來た。しかし思つてみれば、各種大衆作品の中でも、これは優れた藝が必要である。全く筆における名人藝の持主のみ許される所のものだ。若しさういふ物がうまく行くと、丁度名優の演藝を見るやうな面白さが、讀者の眼前に髣髴として、そこに恍々ならぬ藝の陶醉境が到來する筈である――といふがこの場合の理想である。

閻錫山氏石家莊に向ふ

【北平電報】閻錫山氏は緊急軍事會議召集のため十九日曉四時半突如太原發正午石家莊に到着した、依つて京津地方からは傅作義、王靖國、張蔭梧諸氏が同地に急行した、これは隴海線方面の形勢不利により山西軍を主體とする正式總攻擊令を發布する爲だと見られる

總督けふ登廳

仁川別邸に靜養中であつた齋藤總督は二十日午前七時七分京城驛着列車で歸城、同八時二十分登廳十時より第三會議室で開催の定例局部長會議に出席した

醫師試驗合格者

去る十五、六の兩日に亘り施行された總督府醫師試驗第二部合格者即ち鮮內において自由開業の資格を得たものは出願者中左記十二名である

市毛文雄（茨城）山道張（長崎）孫仁楠（慶北）朴相勳（慶北）中來禰（平南）鶴崎敏郎（佐賀）宮崎軍一郎（埼玉）飯田隆（茨城）千住八郎（佐賀）李相雨（平南）金東明（平南）金東傑

同民會理事改選

同民會では十九日理事、評議員會を開催し、安藤、申、朴の三副會長始め理事、評議員多數參集昭和五年度豫算案を可決し引續き常任理事互選の結果左記五氏當選した

渡邊定一郎、曹秉相、中村健太郎、釘本藤次郎、小杉謹八以上

會計理事　秦錫一、釘本藤次郎

會

觀音上人誕生會　廿一日午前十時より若草町西本願寺において午前諸式、午後稚兒行列、餘興會、夜餘興の催しある筈

人

◇古莊逸夫氏（總督府土地改良課長）東上中の處廿一日午後七時京城驛着歸任の豫定
◇梶川勝太氏（日本ゼネラル、モーターース株式會社販賣部代表員）十九日入城朝鮮ホテルへ
◇大橋次郎氏（滿鐵朝鮮本部主幹）東上中のところ二十日朝歸任
◇久永麟一氏（全州郡守）二十日午前七時入城旅館同
◇松波千海氏（全州日報社長）二十日朝入城同上
◇大木良作氏（全州朝鮮肥料社長）同上
◇加藤繁三氏（全州實業家）同上
◇山崎瑞北郎氏（全州實業家）同上
◇林田原治氏（大阪辯護士）同上
◇齋藤卯太郎氏（西鮮電氣社長）同上
◇大河原重信氏（咸北財務部長）
◇鵜野錄宏氏（辯護士）事務所を黃金町二丁目二十一番地に移轉

あすの天氣（21）

滿洲北部の低氣壓は北海道方面に去り揚子江流域の高氣壓は朝鮮に擴がつて來た北鮮は晴その他は曇つて氣溫は昨朝より四度內外下つた明日は天氣がよいが一時曇る

豫報　晴一時曇
二十日正午　二三・二（攝）
十九日最低　一四・五（攝）

地方長官會議
今村內務局長も出席

【東京電報】地方長官會議第一日は二十日午前十時半より首相官邸に開會、池田北海道長官、丸山警視總監、今村朝鮮總督府內務局長横田南洋廳長、朝鮮、臺灣、各知事等出席した、政府側からは濱口首相以下各閣僚、鈴木內閣書記官長各省政務、事務次官、參與官等列席し安達內相の開會の挨拶につぎ濱口首相の訓示、井上藏相の財政、渡邊法相の無產黨取締、その他財部海相の軍縮會議に關する訓示演說あり正午々餐を共にし午後二時よりは江木鐵相主催の茶話會に列席した

濱口首相の訓示要旨

【東京電報】地方長官會議における濱口首相の訓示要旨左の如し

一、過般の總選擧に政黨の悲しむべき選擧法違反事件が依然として相當多數に上つたことは遺憾である
二、ロンドン條約の有效期限は一九三六年十二月末でその後の狀態は卅九年中に開かれる會議で決定される、その際帝國は全く自由の立場で自國の主張をなし得る
三、日支關稅協定は五月十六日より效力を發した將來兩國經濟關係の增進に寄與すること尠からざるべし
四、ロンドン條約のため生ずべき餘裕財源は減稅に充てる方針である
五、金解禁諸政策は政府が萬難を排し國民自力による經濟難局打開の氣風を奬勵し人心の緊張をはかるべきである
六、政府は財政緊縮公債整理方針を大體において變更する意思なく將來もこれを持續すべし
七、失業問題は最近都市農村とも稍々深刻となれるを以つて政府も一層の注意と熱心を以て解決に盡力する考へである
八、米穀法の發動に必要なる米價の基準に就いては政府之を決定することゝなり目下具體案を講究中である

コロムビア洋樂レコード
Columbia
六月新譜 第一部
第二部は二日後の本紙を御覽下さい
特別發賣
プッチーニ作 マダム・バタフライ 全曲
モラヨーリ指揮 ミラン交響樂團 スカラ座首腦部員 同合唱團
デリウス作 音詩 河上の夏の夜
トーマス・ビーカム卿指揮 ロイアル・フィルハアモニック管絃樂團
歷史的記念レコード
クライスラー作 カプリス・ヴィエノア
遠き過去 マッルカ イザイ作
ヴァイオリン獨奏 ユージェヌ・イザイエ
ストラヴィンスキイ作 組曲 ペトルーシュカ 全三枚
ピアノ獨奏 レオ・シロタ
獨逸と瑞典の民歌曲 バス獨唱 イヴァール・アンドレーゼン
炬火 行進曲―螢（トロムボン獨奏） 吹奏樂團
うまくやつたね―ハモニカ・ハリイ
フォックス・トロット テッド・ルイス・バンド
其他十數種 詳細は最寄りの特約店にて
日本コロムビア蓄音器株式會社

增血劑 ヘパトーゼ
造血機能を賦活して血液中の赤血球を急激に新生增加する日本最初の肝臟製劑で貧血の療法を一變せる發見として、最近の治療界に大なる感興を與へて居ります。
その効果が決定的に確實で、即ち少くは數日にして先づ食慾が異常に昂進し、血色の如きも二、三週の連用により明らかに鮮紅なる色彩の增加を顯示し得る程に改善されます。
結核性の貧血と食慾不進、頑固なる貧血症、腺病質の小兒、產後又は病後の衰弱、蒼白虛弱體質等に賞用されます。
一二〇錠…二圓六十錢 五〇〇錠…九圓五十錢 著名藥店にあり
發賣元 東京日本橋區本町 株式會社田邊元三郎商店
『血液を新生するきもの話』を贈呈する 小冊子御申越次第進呈す

公認 東京寫眞學校
學則無料贈呈 東京品川驛前
學力年齡不問

新發賣
脚氣の豫防と治療に
特許第七八五九三號
醫學博士 衣笠豐氏創製 强力濃厚ヴィタミンB製劑
アベリー
注射 錠劑 液劑 粉末
第一製藥株式會社
東京市日本橋區江戸橋三丁目
大阪市東區平野町二丁目
A―53

海軍々令部の草刈少佐 列車内で割腹自殺
寢臺車内で軍刀を以て
軍縮協定に痛憤してか

【沼津發至急電報】東海道線神戸發各等急行十四列車が二十日午前一時五十分頃沼津驛前より十一輛目二等寢臺車の乘客海軍々令部出仕海軍少佐草刈英治氏が軍刀を以て割腹せるを係員が發見、沼津驛着後直ちに下車せしめ驛附近の駿東病院にて手當中であるが生命危篤である自殺の原因は不明であるが海軍々縮會議の結果を憤慨したものらしい

白いシーツ一面を 眞赤に染めてゐた
「軍令部の者を呼んでくれ」……と 泰然として車掌に頼んだ

【東京電報】沼津附近の列車中にて自刄した草刈海軍少佐の當時の模樣につき同列車車掌の語るところに依れば
草刈少佐は神戸より乘車したもので乘つた時は變つた素振りはなく氣が付かなかつたが沼津を出て少しすると二等寢臺の下の方で變な呻き聲がするのでカーテンをめくつて見ると少佐は寢卷の儘で白いシーツの上に端座して軍刀を逆手に持ち咽喉を突いた後腹部に突き刺して前に打ち倒れシーツの上には大腸が露出して一面を眞赤に染めてゐた
少佐は車掌に向つて落着いた聲で『軍令部の者を呼んで貰ひたい』と言つて取り亂した樣子もなく勿論酒氣なども帶びてゐなかつた、早速沼津へ下車させ附近の駿東病院に入院させ手當を加へたが最早や少佐の顏は憔悴して危篤の模樣であつた

手から軍刀を離さず
「死に方が判らなくなる」……と 應急手あてを拒む

【東京電報】草刈少佐の割腹を發見した十四列車々掌東野は紙片に『列車内に自殺者あり手配方頼む』と書きつけ鈴川驛通過の際これを驛員に投げ渡し一方列車の給仕車掌全部をあつめ應急手當をなさんとしたが少佐は軍刀を振りまはしながら『この刀をとつては俺の死方が判らなくなる』とて離さず手がつけられなかつた、同少佐のポケット中にあつた手帖には遺書らしいものがあつたが文意なほ不明のため沼津警察署で取調べをなしてゐる

わが軍縮全權團の 腑甲斐なさを痛憤
自刄した草刈少佐は福島縣人で フランス海軍の研究者

【東京電報】草刈少佐は福島縣人で、明治四十三年海軍兵學校に入り、大正三年十二月少尉に任官、大正十五年少佐に進級し、昭和三年十二月軍令部參謀となつた、少佐はフランス語が堪能で平素フランス海軍を研究し、今回のロンドン會議に當つては、フランス側の終始强硬な態度を賞讃し我が全權團の腑甲斐なさを痛憤してゐた

眞一文字に 搔き切る
大腸、小腸も露出 外頸部にも傷痕

【沼津電報】海軍々令部參謀少佐草刈英治氏(四〇)は今曉沼津市駿東病院に送られ手當を受けてゐるが頗る重傷である傷所は臍下二寸の箇所を眞一文字に七寸ばかり搔き切り腹膜を突きやぶつて大腸小腸共に露出してゐる外頸部に一寸ばかりの突き刺した痕がある、沼津驛は少佐の述べた京都嵯峨の妙心寺西山宗徹師及東京府下中野町西町三五五二の自宅及海軍々令部に急報した

家族急行
夫人が一男三女を伴つて

【東京電報】東海道列車中で自刄を遂げた草刈少佐は東京市外中野町に住み、家庭は夫人いく子との間に長男政一(府立一中在學)長女かづ枝、次女とし子(共に中野桃園第二小學校在學)三女ずみ子の一男三女があるが少佐の急報に接し今朝未明直ちに夫人は子供全部と共に沼津に急行した、一方海軍々令部では既報井澤中佐と共に同部參謀武富少佐も午前十時の急で沼津に急行した

圓滿な家庭
夫人は妊娠九ケ月

【東京電報】草刈少佐は自宅市外中野三五五二を訪ふと留守居の女中がおど〳〵してゐるのみであつたが、隣家の和田寅夫氏は語る
まことにお氣の毒なことです、いく子夫人は今朝お子供を連れ急遽出かけられたので、何事か起つたと思つてゐたところです、神戸に御令兄が歸京されるので出迎へに十七日夕刻少佐がお出になつたと後で聞きましたが、いつも長旅の時は留守を依頼されてゆくのに、この度は御挨拶が無かつたので、さつぱりわかりませんでした
なほいく子夫人は今妊娠九月で家庭は頗る圓滿であつた

實兄出迎への途中で

【東京電報】自殺を企てた草刈少佐は去る十七日東京出發歐洲から歸朝する實兄を出迎へるため神戸に向ひその歸途この行動に出たものであるなほ少佐の實妹フミ子(二三)は中野町居住武井氏に嫁してゐるが矢張り十九日神戸に行つてをりまだ留守である

眞面目な 人格者
親友の一瀬、加藤兩少佐談

【東京電報】自殺した草刈少佐の兵學校から同窓の親友海軍省教育局一瀬少佐および航空本部加藤少佐は語る
草刈君が自殺を遂げたとは全く意外である、兵學校時代から非常な秀才で佛蘭西語では軍令部内でも有名な程である極めて眞面目な人格者で神樣の樣な人であつた仕事も熱心で何時も專門的研究に沒頭してゐた。酒も煙草も飮まず家庭も至極圓滿であつた。今回の死の原因に就いては思ひ當る處がないので不思議に思つてゐる健康はどちらかと言へば餘りよい方とは思はれぬがそれが原因か何らかに判らぬ

井澤中佐 沼津に急行

【東京電報】草刈少佐切腹の急報に接し海軍々令部より參謀井澤中佐を二十日午前十時特急で沼津に急行せしめた

草刈少佐 遂に逝く
午前十一時に

【沼津發至急電報】草刈英治少佐は二十日午前十一時四十五分駿東病院で絶命した

一切は妙心寺 西山宗徹師に
聞けば判明すると 口を緘して語らず

【靜岡電報】草刈少佐の自刄が發見されたのは廿日午前三時二十分頃東海道富士、鈴川兩驛間を進行中で列車ボーイが十一號寢臺車二十八番のそばを通る際床に鮮血流れるを見つけ、すぐ東野乘務車掌に報告し、沼津に到着と共に立會取調べた、當人は海軍短劍をほのめかしつゝ
『何も聞いては與れるな、構つてくれるな、京都嵯峨妙心寺の西山宗徹師に一切の事は聞いてくれ、何事も判明する』
と言つたのみで、堅く口を緘して語らなかつた、所持品は軍服軍帽、名刺の外、百二十圓入りの財布だけであつた

軍縮問題が死因であらう
外井大尉語る

【東京電報】列車中で自殺した草刈少佐の妹婿外井大尉は語る
今度神戸に出掛けたのは十七日夜で九州航空機製作所長をしてゐる長兄草刈雄治氏が電氣事業の視察を終へ歸朝したのでこれを迎へに行つた、私も一緒だつたが十九日の午後二、四時頃別れたその時は別に變つた樣子もなかつた、たゞ平常、一點張りの男で今度の軍縮の結果には非常に憤慨してゐたから原因はそのためかも知れない、その他には別に思ひあたることがない、私は今朝九時の汽車で歸京したので少しも知らず今始めて聞いて驚いてゐる次第です

三篇の論文が 慶大で通過
ドイツがへりの

十九日府内の開業醫二氏に博士論文通過の電報があつた。開業醫としては三年前婦人科醫の三宅氏が博士になつたことがあるが內科としては二氏がはじめてで、兩氏共私學出であることの點でも京城ではじめてである

本田病院長 本田建義氏

府内永樂町の本田病院長本田建義氏は十九日慶大教授會において博士論文の通過をみた、論文はドイツ文が二篇、日本文一篇より成り神經節肉に關するもの、腺臟に關するもの、甲狀腺に關するものである。氏は鹿兒島の産、當年四十九歳、日本醫大の前身、日本醫學校の出身、東大選科を了へ、大正二年來鮮現在の所で開業し十六年二月渡獨ドイツ及ベルン大學で研究昭和二年五月歸朝。歸朝後は城大の大澤教室で研究してゐたもので、約五年間の研究の結果本年二月提出の論文のパッスを見た譯である(寫眞は本田氏)

東北大學で 論文通過
今村病院長

府内若草町今村病院長、今村豐八氏も十九日東北大學の教授會において博士論文のパッスを見た氏は佐賀縣の産、本年四十九歳本田氏と同じく日本醫專出身で東大內科病院を經て大正三年來鮮本府土地調査衞生班となり、大正七年から現在の所で開業してゐるが、大正十五年十月から城大德光教授のもとに研究を續け本年一月東北大學に論文を提出したもの論文は血清に於けるホルモンとの關係と題し主文が英文、獨文の參考論文が七篇ある。黴菌の毒素に對する抵抗力がホルモンの變動によつて左右せられることを立證したもので殊に傷寒毒素を以つて試驗をやつたのは氏が嚆矢である、と(寫眞は今村氏)

優秀記錄でも 世界記錄とならぬ
ルール使用問題で 體育協會の大失態

【東京電報】極東大會選手權競技大會を四日後に控へ大會主催者大日本體育協會はルール使用問題から大失態を惹起し體育協會と支那側との間に日本陸上、水上競技聯盟間に紛擾を生じたが陸上競技聯盟は已むなく極東ルールの使用を認めることゝなつた。なほ水上競技聯盟ではすでに大會も目睫に迫つてゐるので、この際は已むなく默認し大會終了後、協會の態度を糺明することゝなつた、紛糾の廻りは支那選手出發前に體協側は以前で極東ルール使用を支那側と約しながら十八日の四國代表會議で國際ルール使用を提議し支那側の憤激を買つたものであるが陸上競技聯盟以下各競技は國際ルールを使用すべきに拘らず專斷でかゝる取決めをなすに至るには極度に憤慨してゐる、なほこの結果、今回の大會で如何なるレコードが出來ても世界的に認められぬ遺憾な結果が招來されることゝなつた

樂浪燒も着荷
陳列潤澤な農藝展

會期も半ばを過ぎた第五回の本社農藝展は豫期以上の盛況さである、この日新に到着して陳列品の中に加入したものは黃海の樂浪燒で觀者の目をそばだてた、その他數日に亘つて搬入せられる荷物は爭つて赤札がはられ、すばらしい人氣である樂浪燒の中でも、赤打燒火鉢など人氣の中心で植木鉢は五、六錢位から二圓位まで數十種ある、各道の新規入荷いよ〳〵多く係員をして整理陳列に轉手古舞をさせてゐるので、明日は本日以上の盛況を呈することと思はれる(寫眞は樂浪燒)

某署の幹部數名に 收賄の嫌疑かゝる
十五萬圓詐欺事件に絡んで 端なくも怪事實暴露

水銀から金を還元させると稱して全鮮の富豪から十五萬圓余を詐取した府内元町四丁目十番地黃甫讃(?)等三名の詐欺事件はいよ〳〵廿三日より京城地方法院において公判に附せられることになつたが右事件に關連してはしなくも府內某署幹部數名に收賄の嫌疑がかけられるに至つた

富豪の留置 釋放方を運動
龍山署への告訴から 被告が口を割る

ことの起りは同事件の中心人物金晉會からうまく詐欺にかゝり一萬圓を詐取された忠南在住の
富豪 金商鎬(四〇)が昨年晉會が水原附近に土地十町歩を所有することを知り、昨年末差押さへ處分を申請せんとする裡、某署に約一ケ月にわたり同事件の證人として留置されるに至つたのを聞き知つた府內錦町一丁目、東洋映畫會社、梁正燮(三〇)、堤下洞、ブローカー、閔致燮(三〇)の
兩名 が留置中の金商鎬に近づき釋放運動費、土地差押へ與訛金その他として七千圓を受け取つたが、內三千五百圓を兩名にて着服したこと判明するに至つたので、金は大いに怒り本月上旬兩人を詐欺橫領罪として龍山署に告訴におよんだが、同署の取調べ進行につれて被告梁正燮の口からはしなくも本年二月初旬右金額の一部を同事件
取調 べ中の某主任及某部に附贈したことを陳述するに至つたので、同署富岡主任はことの意外に驚き直ちに署長に報告すると共に事件の一切を極秘に附して探査の步を進めてゐるが、兩三日中には事件も明るみに出される運びに至る模樣で、いまはしい噂の種をまいて居る同事件の眞僞も明白となるが、取調べ中の富岡主任は事件の確證を握れば
職を 賭しても黑白を決定すると意氣込んでをり、同事件の進展につれては一大問題化する形勢である

飄然と現れた お札博士
けふは官邸で 總督の招待午餐會

日本が好きでとう〳〵この吞醉化永住の覺悟でアメリカから先づ東京へ落着いたおなじみの
お札博士 エフスタール氏は去る十七日の夜行列車で日本青年一人を帶同して飄然と京城へやつて來た、總督府の外事課ではお札博士入城との話に心當りを探ねたが宿所がなか〳〵判らず、苦心の結果府内公平洞の朝鮮宿
典東旅館 に投宿中であつたのを發見した、けふ(二十日)午後零時半から齋藤總督は官邸に博士を招待午餐會を開き近藤秘書課長、穗積外事課長、小田通譯官が陪席したが、財部全權でこの間から物々しかつた總督官邸もけふは和やかな空氣にあふれてゐた、
お札博士は二ケ月ばかり府内を旅行する豫定であると(寫眞は和裝のスタール博士)

佐藤中將の軟化に 小笠原子の激怒
義兄弟關係を絶つ

【東京電報】海軍中將佐藤鐵太郎氏は小笠原長生子と昔から昵懇で殊に佐藤中將の婦人は小笠原子の妹で義兄弟の間柄であるが今度軍縮問題で最初は强硬論者であつた佐藤中將が、何時の間にか政府の回訓を是認するやうな態度を示し、この頃もさる海軍側のあつまりで妥協論を吐いたので小笠原子は『比率の讓歩もさることながらいやしくも軍令部條令がある以上それを無視する政府の態度を是認するとは何事であるか』とばかり烈火の如く怒り以來兄弟の關係も斷絶したとは軍縮問題の餘火もおそろしい

就寢中に天井が墜落
十七娘負傷

府內竹添町二丁目三五二番地李順和長女李昌順(一七)は自宅寢室に就寢中午後十一時半頃古びた屋根、瓦、天井が前日の雨に緩みを生じて墜落妙齡の昌順はこの下敷となり重傷を負ひ大學病院で手當を受けてゐる

濠全勝す

【オスロー十九日電報】デ杯戰歐洲ゾーン第二ラウンド、オーストラリア對ノールウエーの試合は十八日の第三日迄でオーストラリア四勝したが十九日引續き行はれた殘りの一シングルス試合も亦オーストラリアの勝利に歸し結局オーストラリアの全勝となつた

京城公會堂 改修工事
六月一日から

京城商業會議所では公會堂の暑氣設置が惡く、其他改修を要すべき個所が少くなかつたので、これが改修をなすことゝなり、六月一日からその工事にとりかゝることになつた。從つて公會堂の使用は全工事期間二十日間ほど停止することゝなつた、なほ工事入札は來る二十三日同所で行ふことになつてゐる

七日目取組
【東京電報】

若葉山(?)—若陸(?)　若常陸—荒熊(?)　錦洋—能代潟　外取組 [illegible]

昭和天覽試合 武道寶鑑
どう見ても十圓以上の本が急く切れタッタ三圓八十錢! 官衙、學校、會社その他各方面より注文殺到! 誰にも面白い本です

解雇廣告
通稱 關 馨
本名 李 關 馨
右者今回不都合ノ行爲ニ依リ本月十九日限リ解雇致候間向今當店ト一切關係無之候條此段廣告候也
昭和五年五月
京城府南大門通リ二丁目
富田屋洋服店

公告
一、第外道路砂利撒布修繕工事右來五月二十六日午前十一時入札ス希望者ハ會計課ニ就キ照合スベシ
京城府

差押不動産公賣公告
昭和五年五月二十日
京城府

筆生募集
京城文藝俱樂部

京城 肛門病研究所

黃金町開病院
(入院設備)
京城府水標町四一
(鍾路署前)

御贈答品と朝鮮土産の御用命は是非
京城 東華商會
電光三七〇へ

三中井食堂
お買物のおついでに……
夕べのそゞろ歩きに……
(エレベーター) 四階

ノーシン ノーシン!! 頭痛にノーシン!!!

日の出は東より 瓶の出は畑より
三ツの特長 (靚切・迅速・安價)
畑硝子製造所
京城府古市町 電本七四六番

夏の御用意は 先づ皆樣の丸英へ
夏物デー
廿日より 廿五日マデ
破額 大特價品
其他 均奉仕品 フレッシユふ
A 中形 大特賣會
丸英呉服店
本町三丁目 電本二三五八〇九

廿一日より廿三日まで 三日間
三越デー 三階
手拭中形 一反 ・七〇
立縞浴衣地 一反 ・五五
格子縞浴衣地 一反 ・六〇
男立縞浴衣 一枚 ・六〇
同格子縞浴衣 一枚 ・六五
白天竺 一疋 一・八〇
白キャラコ 一疋 一・八〇
タオル寢卷 一枚 一・六〇
稚兒蚊帳 一個 一・〇〇
硝子コップ 半打 ・四〇
コップ受 半打 ・二五
硝子三組皿 半打 ・三三
麥茶冷シ 一個 ・四三
硝子氷入 半打 ・六〇
硝子菓子小皿 半打 ・六五
硝子盆セット 一組 ・六五
硝子果物セット 一組 一・四〇
コーヒー碗皿 半打 一・三〇
絹麻シャツ 一枚 ・六五
中又 一枚 ・三五
パンヤ枕 一個 ・八〇
敷布 一枚 一・〇〇
白キャラコ足袋 一足 ・四〇
黑朱子足袋 一足 ・三〇
實用すだれ 一枚 ・二〇
更紗ベリすだれ 一枚 ・八〇より
カーテン 一枚 一・三〇より
其他季節向御德用品を今回は特に豐富に提供

夏の優秀御召陳列會 二階
新製繪羽羽織陳列會 二階
夜間營業 期間中 每夜十時迄
ストローハット賣出し 階下 特價帽子 六十錢
パラソル見切賣出し 階下
京城 三越

三越かや賣出し 二階
三越特撰の優良蚊帳を本店同樣の御値段を以て提供
品質優良 染色堅牢 仕立叮嚀 價格低廉

	品名	五六	六七	六八	七八	七九	八十
萌黄	麻(極印)			一四・五〇	一五・八〇	一七・五〇	二〇・〇〇
萌黄	片麻	八・五〇	一〇・〇〇	一一・五〇	一二・五〇	一四・〇〇	一六・〇〇
萌黄	木綿(經目なし)	五・〇〇	六・〇〇	六・五〇	七・〇〇	七・八〇	九・〇〇
裾ぼかし	白麻		一六・三〇	一八・〇〇	一九・五〇	二一・五〇	二四・五〇
裾ぼかし	白片麻	九・三〇	一一・〇〇	一二・五〇	一三・三〇	一四・八〇	一六・八〇
裾ぼかし	白木綿	四・八〇	五・八〇	六・三〇	六・八〇	七・五〇	八・八〇

一寸の不注意で大事になる「風邪」

初夏の衛生を語る (1)

ドクトル 本田建義氏

氣候が我々の健康に影響をおよぼすことは周知の事實であつて、春夏秋冬の氣候の變化について或は病氣にかゝり、或はその病氣が原因となつて死の不幸を見ることもあるので、つまり或季節には非常に澤山の人間が病氣にかゝり、他の季節には比較的病人が少いといふことは多くの國、多くの地方において、昔も今も變らないのである

◇ ◇

即ち夏と冬には病氣が多く從つて死亡者が多く、春と秋のよい季節には病人が少なく從つて死亡者が少ないのが常である。又同じ季節にしても地方に依つてその割合が違ふのでたとへば大阪市などは日本中でも殊に夏の死亡者が多い、つまりこれは大阪市では他の都市たとへば東京などに比べて冬は左程でもないが夏は甚だ凌ぎ難い爲めである

◇ ◇

この死亡率を年齢別にいつて見ると最も多く死亡するのは生れたてから五歳までの子供で又其乳兒の死亡を季節別にいへばたとへば大阪市における統計に依ると夏は春秋の頃の三倍以上も余計に死んでゐるのである

◇ ◇

このやうに氣候に弄ばれる我々の健康の關係といふものは實に大きなものであるが然らば初夏の今頃の季節殊に朝鮮において我々の健康上における影響どうかといふに早六月といふに雨の日などは底冷のするいやな寒さを覺えストーブの戀しき感じすらするかと思へば又天氣の日中は相當温度高くアイスクリーム屋の聲を聞くといふ實に氣の變化極まりなき俗にいふ氣候の變り目と云はれる季節に屬するためによく風を引きやすいのである。風位と往つて置いて風をコジラシよく肺炎加答兒や肺炎の如き厄介な病氣をひきおこし又小兒老人等は風からよく氣管支加答兒や肺炎等を起し不幸を見ることの多いのは吾々臨床の上で經驗する所である

◇ ◇

つまり此の如く氣温の變化の著しき季節に拘らず春だとか初夏だとかの聲に誘はれて油斷することが病氣に罹る原因で殊に子供を持つ家庭の母親は油斷大敵最も注意を要する季節だと思ふ。尤もこの氣候の影響は大人でも同樣に受けるのであるが、成人の體は相當抵抗力があるので、從つて僅の氣候の變化に對しては左程大きな影響即ち死にいたるといふ樣なことは少いが、生れたての子供などではまだ充分に生活力がないためにその影響が大變大きいのである

◇ ◇

吾々人間の健康は前述の如くこの氣候によつて大變な影響を蒙る譯であるが、その氣候はこれをくはしくいへば温度、濕度および氣流といふ樣な要素からなつてゐるのでこの三者を如何に調和させれば最も健康な氣候が得られるかといへば從來の實驗からすれば温度は華氏の六十四度、比濕六十パーセントといふ事になつてゐるのでこれを快感帶と稱するのである

◇ ◇

然して濕、温度の關係は互に相關して、濕度の高い時は温度はひく、温度の高い時には濕度は低い方が快感を覺えるものであるこれを初めて數字的に示したのは一九二二年米國シカゴ市の換氣研究會委員の手でなつたもので今日でも有名な快感帶圖といふものである(圖及圖の説明略す) ところがその後益々研究が進むにつれこの快感帶圖は必ずしも快感と一致するものでないといふ事が分つたのである

◇ ◇

それは前に述べた樣に氣候は單に濕度と温度丈に關聯するものでなく今一つ氣流が大影響を與へるものであつてこの圖表は之を度外視しても結果であるといふのでバーノン・ヒルの教室で温度、濕度、氣流の三つを按配した實驗をなしたとへば空氣の速度が一分間に九百呎であれば濕球温度は六十九度でもよろしく一分間千呎にもなれば六十八度の方が宜しいといふ樣な實驗の成績を得たのである斯樣に人の快感といふものは温度、濕度、氣流の三つに關係し、かつこれ等の關係は濕球寒暖計で簡單に知る事が出來るから普通家庭でもこれ迄の寒暖計よりも濕球寒暖計を使用することにしたら簡單にその時の周圍が我々の健康に適當なるか否かを知る事が出來るので便利だと思ふ

木綿物と絹物

どうして見分ける? 主婦としての知識

衣服の購買上、手入保存上主婦として知つてゐて悪くないと思ひます。

(一)毛織もの…を燒くと頭髪を燒くと同樣な臭氣をはなちますからこの方法によれば毛織か否か判るわけです。近頃毛織の中にはシャデーといふ古い毛のせん維や獸物の切屑等で再製したものがありますが、これは品質の悪い毛織より質がいゝ樣です

(二)木綿…は燒いても何ら臭氣を發しませんが、白い灰が殘ります。木綿でもアーセクゼーションを施しますと外見絹の樣に見えますが、燒いてみれば動物性でないからやつぱり木綿の特性があります。木綿はこの頃大變進歩してゐますので麻のやうなのもありますが、燒いてみればすぐわかります

(三)麻織物…は木綿に比して三倍位汚れが速く汚れてもすぐ落ちますのでハンカチーフ、ナフキン、テーブルクロース等には理想的です。又水分の吸收力も強く蒸發も速かで熱の良導體ですから夏の衣服によいわけです

(四)絹織物…はハンドリングによつて直に見分ける事が出來ます。絹布は臭ひを防ぎますから相當永く清潔に保ちます

(五)人造絹絲…は外見上どんなに絹の樣にみえても木綿ですから燒いてみればすぐみわけがつきませう。

乳幼兒愛護のパンフレット

内務省社會局構内中央社會事業協會にては乳幼兒愛護に關するパンフレットを發刊有利用配布方を京畿道を通じ京城府に依頼し來たので十九日府は適當之が配布を了した

赤ん坊の入浴は授乳の前にやること

入浴後の授乳は乳を吐く

赤ん坊は 出來るだけ入浴させてやらなければなりません。殊に昨今の樣に暑さの加はる頃には股を清潔にしてやらなければ股の返りがたゞれたり、その他皮膚に障害を受けるばかりでなく、いろんな故障を起します、赤ん坊の入浴は臍帶が **脱落して** すつかり臍が出來てから滿一ヶ月間は毎日入浴させるがよいのであります、時間は大方十時前後、丁度第二回目の授乳の前が適當であります。授乳して後すぐに入浴させると **お乳を吐** くことがあるからであります。浴室は暖かで同時に通風をさけなければなりません入浴の時間は大概三分乃至五分位の程度ですませなければなりません。終つたら直ちにすつかり小氣をふき取つてやり汗の出やすい **部分には** 汗除けの粉を打つておかねばなりません。股の返りや、股の下等特にわすれてなりません。入浴させる時耳に水が入ると中耳炎になり易いものでありますからよく注意しなければなりません。次に赤ん坊の口の中を清潔にしてやる目的でガーゼ等を指先にまいて、ふいてやる事が行はれてをります。これは余り **好ましい** ことではありません。元來乳兒の口腔はそれ自身が清浄にする働きをもつてゐるのでありますから特に洗つてやらないでもよいのです。指先にガーゼなどをまいてふいたりなどしては却つて乳兒のせん弱な口腔の粘膜を傷害することになりますから、さけることがよいのです

清々しい夏のお座敷

夏のお座敷用品

すだれ、藤椅子、扇子、硝子器等 大體に昨年より一割安

新緑に薫るころよい微風、街路樹の葉蔭を縫ふて動く夏帽子の影夕暮の本ブラの女人が装ふセルの匂ひ、もう初夏です。

やがてデパートに涼簾、岐阜提灯、扇子、うちわ等々が出揃へば世は全く夏の姿となります。さて一九三〇年のいはゆる夏座敷用品は—

◇…すだれ

暑氣をはらむ涼簾の清々しさ、先づ夏のお座敷になくてならないものです。形狀其他は昨年に比して大差ありませんが、お値段は大體において一割内外の安値です。京都物を中心として申しますと、殿子簾竹皮を使用せるものは昨年に比し約五分以上、更紗線のもので約一割安。伊豫すだれ、新潟すだれの相場も同樣。値段は更紗線の安い物で小間中八十錢位、一間半、一圓二、三十錢位、眞中もので一圓四十錢位。上物の綴子線で最高小間中二圓五十錢位、一間半六圓内外、間中もので七圓前後といふ所。屏風も京都物で七圓位から廿圓位の上物十二圓位、四枚折で十圓内外より二十圓位まで。尤もずつと格安物もあります。

◇…朝鮮簾

朝鮮産のすだれは未だ原始期の家庭副業の域を脱せず、從つて大體朝鮮産といふ譯にはゆきませんが、近時全南羅州潭陽の製品等は仲々に進歩してゐます。内地製品と比較して極く細竹を使用するとが特徴です。從來は寸法等にあまり重きを置かず一枚宛不揃ひでしたが昨年あたりより内地人家屋に適するやう製作され、朝鮮味の多い的やかさの字を落書したもの等仲々雅趣に富み將來ある事を思はせます。値段は安いもので二圓内外から三圓位と稱する極上品で内地人向きのもの一組七圓五十錢位

◇…藤椅子

陽落ちて涼風渉く夕、ベランダの籐椅子に疲れを醫すべく籐椅子——近年各家庭における籐椅子の需要は恐く著しく殊に今年は昨年に比して一割五分内外もやすいと云ふので素晴らしい賣行です、今年の新傾向として從前余り見受けなかつた彩色物が見受けられますが、過度に過ぎ高くしては未だ研究を要するでせう新しい試みとして本年大阪三越の家具部で考案した脚部その他に櫻の木等を配したものは、年中使用が出來る點で好評のやうです。値段は蠶製物を使用せる安い物で肱掛椅子三圓位より、上物で五六圓といふ所、腰掛子も五圓位より各種、同じく折疊籐椅子で十圓前後。子供用の籐椅子で二圓五十錢位最近流行のいはゆるセット物は卓子一、肱掛椅子二、長椅子一いつた取合せで四十圓位の立派なものがあります。朝鮮製の籐椅子は市内二三ケ所で製作されてゐるやうですが極く粗末なものです。子供の籐籠は十圓から十五圓位。上、型等において現在の所は内地品と先づ比較になりません(續)

啓星女學院の新學監

京城第一高等女學校で廿二年間教鞭をとつてゐた安藤くり先生はこの程同校を勇退し、啓星女學院の學監に就任した、先生は明治四十一年第一高女に赴任し以來精勵恪勤して、多くの生徒より慈母の如くしたはれてゐた、先生を迎へた啓星では、このよき學監のもとに、面目を一新し、校風の確立をなし、同校の發展をあげる意氣込みであり、先生の學監就任以來隨意科など、多くの入學者を迎へて居る。(寫眞は安藤先生(前列四人目)と啓星の生徒)

本社主催の 農人藝術品展覧會

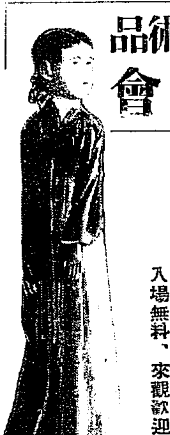

廿五日まで 本社來青閣にて開催中

入場無料、來觀歡迎

シボレー號の進出

日本ゼネラル・モータース株式會社常務取締役アール・エー・メイ氏は滿洲より大阪への歸途、十九日京城を通過南下したが、朝鮮におけるゼ社の商況に關し左の通り談話を試みた

過去數ケ月間財界の不況深刻なる結果、一般御小賣其取引高の減少を來しましたが、朝鮮における本年度の我が社の商況、特にシボレー號の取引は極めて滿足なる結果を示すことゝ確信致します。我が社シボレー販賣店の先驅者、テイラー商會は近く朝鮮ホテルの正面の新築店舗に於て營業することになつて居ります。その結果、同商會の商勢は單に京城のみならず、その他殷賑地域を通じ一段に增進することゝ期待致します、さうして今日まで主として同商會の努力に依り鮮内にシボレーの名を舉げ得た優秀なるサービスを繼續するのみならず更に近き將來一層增進せしめたいと思つてゐます云々(寫眞はメイ氏)

蜜豆

おいしいこしらへ方

材料(五人前)干しエンドウ約〇・四リットル(二合)▲寒天一本の三分の一▲水約〇・二リットル(一合)▲砂糖茶さじ二杯▲イチゴ適宜▲別に蜜の分量は赤ざらめ三〇〇グラム(八十匁)▲水約〇・三リットル(一合五勺)

こしへ方 干しエンドウはよく洗つて水の中に一晩つけましてから、その水と共に鍋に入れて火にかけ、やはらかになるまで煮ましてから鍋をおろし、ザルにあげて鹽を少し振りかけておきます。(この鹽は、好みによつて用ひないでもよろしうございます)寒天は、しばらく水につけておきましてから、よくしぼつて細かくちぎり鍋に入れ、分量の水を入れて、寒天が煮とけましてから、砂糖を入れ、これを流し箱の中に、ガーゼの布巾にてこし入れましてかためます。これをあられに切つておきます。次に蜜の作り方を申し上げます。鍋に赤ざらめと分量の水とを入れ火にかけ、砂糖のとけます間は、靜かにかきまはし、それから後は弱火にして、二三十分間煮つめて、これを別の器に布巾でこし入れ、さましておきます。以上の準備が出來ましたら、器に豆と寒天を入れ上から蜜をそゝぎ入れイチゴをのせて供します。

注意 イチゴはそのまゝ水につけておきまして後へタを取つて水洗ひしておきます。白砂糖で白蜜を作つて用ひてもよろしくまた蜂蜜をうすめて使つてもよろしうございます。

將棋新手合 (二)

於東京市日本橋區蠣殼町一ノ三 讀賣木將棋所

(圖は五四歩迄の局面)

平手 先番 ▲九段 山北擴二郎(東京) △六段 齋藤銀次郎(東京)

△齋藤氏 歩

▲五八金 △五七銀 ▲四一玉 △六九玉 ▲九六歩
▲二六歩 △一四歩 ▲九六歩 ▲七四歩 △二六歩
△四六銀 ▲四四歩 △三五歩 ▲四三金右(以下次號)

(後手)九四歩突きは、敵の動靜を窺ふ意味であるが、茲は七四歩と突く處である。

(先手)一六歩と、突くのは飛車が中段に浮いてゐるから無條件である。

(先手)敵が一四歩と、應じたので九六歩と端を受けるのは、持久戰を意味した策戰である。

(先手)四六銀は、攻撃陣形が整つたので當然の進出である。

(後手)四四歩突きは敵銀を阻止する策戰である。

(先手)三五歩と突くのは敵の阻止を避け位を占める意味である

カゲセリフ

▲マキノ省三氏逝いてマキノ王國の創設者を失ひ、若き正博氏を推して苦難の時代にあるマキノプロはいよいよ來る六月から三百萬圓の株式組織に改まることになつた▲誕生を記念する作品としては『赤い鳥風』『野川小唄』『御流に添ぐ』『草笛』『地獄道』『吉原百人斬』『出城非常線』『御浪人稲丁』等々なほ『旦募戦争裏面史』『颱風篇』はこの廿二日から封切の豫定。

中野氏MGMの支社長に

メトロゴールドウイン・メーヤー、ユナイテッド・アーチスの兩社が陣容を新たにして鮮滿への乘出を試みることになつたが、今回同社の京城支社は四方氏が一身上の都合で退社したにつき大阪支社から中野晉作氏を轉せしめたが同氏は先月來城十九日着任の為めに本社を訪れた(寫眞は同氏)

きねま

東亞倶樂部 (廿一日から三日間)▲フオックス超特作品『四人の悪魔』全十卷▲時代劇『水戸浪士』全八卷

大正館 (廿一日から)現代劇『好きで一緒になつたのよ』全六卷▲時代劇『鳥の唄』全六卷▲現代劇『靜かに歩め』全九卷

JODK プログラム

五月二十一日(水曜日)

午前十時〇分 氣象狀況、各地天氣豫報
同十時四十五分 料理獻立『ベイクド・カーレンズ』日用品値段
正午 時報ニュース
午後一時二十分 ラヂオ學校 電氣に就て(三) 倉又四郎
同二時十五分 副業講座(鮮語)養鶏法に就て(二) 朴性敦
同三時四十五分 ニュース、官公示事項
同四時〇分 京城實業野球聯盟戰實況(京城グラウンドより)說明 上原誠治
同六時三十分 英語講座 イデイス・ベンネット
同七時〇分 ニュース、官廳公示事項、職業紹介事項、翌日プログラム發表
同七時二十五分 六大學野球リーグ戰々評 六大學野球聯盟會(東京)
同八時三十分 長唄(東京) 外記猿 唄 松永和花 同 松永和歌笑 三味線 松永和寳恵 同 松永和喜代 上調子 松永和歌 笛 望月長子 小鼓 望月初子 大鼓 望月太伊子 太鼓 望月せい子
同八時五十分 通俗新講談(東京) 幕末史談長州征伐の前後終席 伊藤痴遊
同九時三十分 西社經政一、懇心歌二、寒遍歌一、卅の歌 邦留紅
同十時〇分 氣象概況、時報、各地天氣豫報、國民保健體操

六大學野球聯盟戰 早大—慶大 明大—立大 法大—帝大

メガネは中村 本町二丁目

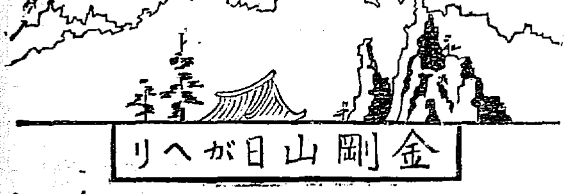

金剛山が日へり

五月十五日より 金剛口【末輝里】迄 電車開通

京城より日歸探勝

毎日 急行列車 急行電車 運轉

毎土曜夜及休日の前夜は 直通寢台運轉

探勝券……單獨 三割引 團體(廿人以上)五割引

金剛山電車

入船出船の港々も石鹸中のこよなき品と評判益たかし

牛乳石鹸

S.K. 148

斷じて舶來を要せず 七年貯藏熟成の世界に誇るべき純良ウヰスキー

サントリーウヰスキー

宮内省御用

S31

株式會社壽屋 山崎工場蒸溜

三中井ごのみ ゆかた地の會 階下會場

御用は一日もお早く願ひ上げます

時代の趣致を巧に取れた代表的新製品の勢揃ひ素晴らしい賣行この人氣さすが100パーセント

三中井

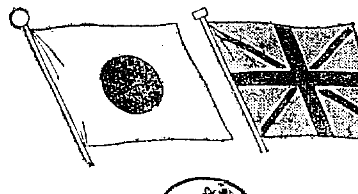

日本ビクターにのみ 允されたる 光榮

ロンドン 海軍會議 レコード 發賣 (五月二十日發賣)

英國皇帝陛下開會式勅語
英國マクドナルド首相開會式演説
若槻全權演説

この三レコード賣上利益金は慈善事業に捧ぐ

SV—3

廿億八弗の 大銀行出現 (下)

ロックフエラー系

チエース・ナショナルの勢力によりニユーヨークに左記三大銀行が創立することになつた。(單位百萬ドル)

	資本	資產	現金
チエース・ナショナル	[illegible]	[illegible]	[illegible]
ナショナル・シチー	[illegible]	[illegible]	[illegible]
ガランチー・トラスト	[illegible]	[illegible]	[illegible]

チエース・ナショナルは一八七七年創立、從來資本關係に於ては獨立と目されてゐた。然し最近にはロックフエラー系に屬してゐる しかして新頭取たるべき現エクイタブル信託社長オルドリッチ氏は石油王ジョン・ロックフエラー氏の義兄弟である。チエース・ナショナルは合同後內地に五十二、外國に七の支店を持つことになる。傍系會社には旅行系內會社として有名なアメリカン・エキスプレス社と、東洋向貿易業を專門としてゐるエクイタブル・イースタン・バンキング。コーポレーション(上海、香港、天津等に支店を有す)がある

合同競爭

ナショナル・シチーは從來ロックフエラー系であつた。然しロックフエラーが最近漸次チエース・ナショナルの方へ鞍換へして行つたから、將來モルガン系に接近して行くかも知れぬ。

ガランテー・トラストは以前からモルガン系である。同トラストはナショナル・バンク・オヴ・コンマースを合併し一時アメリカ最大銀行の榮位をナショナル・シチーから奪つた。然しこの榮位は間もなくナショナル・シチーに奪還され、今回更にチエース・ナショナルに移つた。然るにこれが早やくも又復他の方面に移らんとしてゐる。それはモルガン系で更に大合同を計劃してゐるからである これは まだ噂に過ぎないが その合同案といふのはガランチー・トラスト、バンガース・トラストおよびニユーヨーク・トラストを合同して資產二十二億ドルの大銀行會社を作り上げんとするものである。

問題視せらる、京城の延市場開設

米倶樂部廢止て

取引所法の改正と共に京城における七ヶ所の米倶樂部は廢止されることとなつたが、これがため、關係筋は二十日夜京城に會合して善後策を講ずることゝなつた、この會合の結果については關係者間においても何等期待されてゐない有樣で結局市內の七ヶ所は閉店するよりほかに途はない模樣である現在米倶樂部を利用してゐるものは二百五十名に上る見込みであるこれが廢止は仁取にとつて大打撃を免れないが米倶樂部が廢止されたとてこれ等のうちにはまた何等かの方法を以て、類似の行動に出る向が出て來るのは倶樂部の發生原因に見ても否定出來ないところとする向が多く、これを、防止して法を生かすためには、京城においてこれに代るべき合法的施設を行ふにあるとされてゐる即ち、この對策としては

一、仁取の取引所を京城に移すこと
一、京取に米の上場をも許すこと
一、穀物組合を中心とする延市場を開設すること

の三つの場合が考へられてゐるやうである。しかして第一、第二の場合は實際問題として少からず難關が伴つてゐるので實現はまづ不可能と見られ、只第三の場合の延市場がやゝ可能性がある模樣である、京城の延市場についてはすでに以前から飛騨久太郎氏をはじめ一部にしばしば問題となり最近市場規則改正の氣運が濃厚となるにおよんで又々早くも一部にはその聲があつたものであるがその前提として內地人側の穀物組合と朝鮮人側の穀物協會とを合同する必要があるとしてゐた。この兩者の合同はさほど困難ではない模樣であるが、只問題は兩者が合同し延市場を開くとしても果して仁取倶樂部において延市場を持續するだけの實力を有する業者の頭數を揃へ得るかどうかが問題で、米倶樂部を利用しつゝあつた二百五十余名のまばら筋はあつても斯様をなすべき組織の問題において少からず困難がある模樣である、しかも市場規則の改正は京仁兩取合[illegible]多く行詰り[illegible]事實において局面を展開して來るものとすれば京城に延市場を開設するのは面白くないとの說も一部にあり、今のところ形勢は全く混沌の狀態にある模樣である

中旬入超 千百餘萬圓

【東京電話】大藏省發表、五月中旬の對外貿易は左の如く一千一百八十二萬一千圓の輸入超過であつた(單位千圓)

輸入額	三二、八二一
輸出額	四四、六四二
合計	七七、四六三
入超額	一一、八二一

新市場規則 對策協議

仁取々引員組合

仁取々引員組合は十九日本府の發表した市場規則改正が只京城の米倶樂部を廢止するのみで、地方取次店は慣例により存續することとなり、地方延市場に對する定期類似の取引を取締るべき條項がないので、二十日正午十二時臨時總會を開き、その對策につき協議した、そして取引所[illegible]組合より桑野、新田正副兩委員の三名が同日午後一時殖產局[illegible]を開いて對策を講ずることゝなつた

京仁兩取の合併の前提か

丸崎櫻井秀吉氏談

市場規則の改正と米倶樂部に就いて丸崎櫻井秀吉氏は左の如く語つた

市場規則の改正は豫期してゐたことで當然の成行と見てゐる從つて米倶樂部としての協議でもあるまいと思つてゐるが當業者といふので一應對策に就いて協議することになろう

仁取の定款 に依れば元來が支店出張所は設置出來ないことになつてゐるが、京城の客筋が仁川に日參してゐたのでは經費が嵩むので最初大正八年頃電話で取次であたのを漸次擴大して、客同志で三圓五圓と醵出して家屋電話を共有にして出張して來ることになり、大正十二年頃には倶樂部の數が八十位に達し

賭博場化 して來たと言ふので、其の筋の取締べがあつた 併し帳簿と注文が一致してゐたので大した問題ともならず、結局仁取會を組織し倶樂部は一仲買店一倶樂部に限ると云ふことにして今日に至つたのである。クラブの出來た事情が右の樣な譯であるから折角市場規則を改正しクラブが禁止されても仁取が存立する限り何等かの方法で規則違反のことが行はれぬとも限らぬ

仁取出來高 の六割乃至七割を取扱つてゐる京城のクラブを失ふことは仁取の致命的打撃であるから仲買としても當然京城移轉を希望するであらうし仁取としても仁川府當局の會社でもなく株主の營利會社である以上凡ての條件が備つてゐる京城移轉を望むは當然であらう、以上の事實から私は市場規則の改正を以て京仁取合併の前提と觀察してゐる次第である

振替貯金受拂

四月中に京城郵便局で取扱つた振替貯金の受拂狀況は受入口數二千二百三十三口金額六百四十九萬三千二百六十三圓で拂出口數は六千十六口金額六百十萬三千四百四十圓

之を前年同期に比すれば受入口數二百八十六口減少金額百八十二萬五千九百九十五圓增加、拂出は口數百十九金額九萬千五百五圓共に減少してゐる

中央金庫課 預金貸出高 十五日現在

中央金庫課發表五月十五日現在金融組合中央金庫對各道金融組合聯合會の預金並に預金見合貸付左の如し(單位千圓)

	定期預金	通知預金	預金見合貸付
京畿	[illegible]	[illegible]	[illegible]
忠北	[illegible]	[illegible]	[illegible]
忠南	[illegible]	[illegible]	[illegible]
全北	[illegible]	[illegible]	[illegible]
全南	[illegible]	[illegible]	[illegible]
慶北	[illegible]	[illegible]	[illegible]
慶南	[illegible]	[illegible]	[illegible]
黃海	[illegible]	[illegible]	[illegible]
平南	[illegible]	[illegible]	[illegible]
平北	[illegible]	[illegible]	[illegible]
江原	[illegible]	[illegible]	[illegible]
咸南	[illegible]	[illegible]	[illegible]
咸北	[illegible]	[illegible]	[illegible]
協會預金	[illegible]	[illegible]	[illegible]
計	[illegible]	[illegible]	[illegible]

而してこれを前月十五日現在高に比較すると定期預金において六十一萬[illegible]萬五千圓減で預金見合貸付において六十萬四千圓の增加である

今期の 鮮內銀業績 利益減退か

期末接近と共に鮮內銀行今期の業績についても大體の見當がつきかけた模樣であるが、財界不況の折柄とて大體において前年同期に比べて利益の減少は免れがたい形勢にある。しかし鮮內銀行は一、二の特殊なる向を除くほか大抵六分程度の極く低率の配當をつゞけて今日まで來てゐるので特にこれがために減配をしなくてはならぬ向は差當てないらしい、即ち今期の利益減少原因としては、

一、鮮內銀行特有の最大目標たる米が安値であまり動かなかつた上に南鮮方面では二ケ年の凶作尻を受けて資金の流動性を著しく減じたこと
二、利息が滯る向が出來たのみならず回收に困難を感ずるに至つたこと
三、商品の値下り、購買力の減退等で商取引の不活潑となつた結果資金の需要が著しく減少の傾向にあつたこと

等があげられる、しかし、鮮內の銀行は有價證券等の手持高が少かつたゝめにこの種の値下りから來る打撃は內地に比すれば極く輕微なものであつたやうである

獨逸銀利下

【ベルリン十九日發電】ドイツ國立銀行は公定割引步合を五厘引下げ四分五厘となし、右を二十日より實施する旨を本日發表した

私鐵新線の 着工期 新線七十四哩

本年度の私鐵新線は朝鮮鐵道の土城海州間、安東、鐵原間の二線と金剛山電鐵の末輝里長淵間の三綫合計七十四哩であるが、これ等の着工期並に竣功期は左の如くである 即ち先づ朝鐵の土城海州間では既に海州延安間の實測を了し、目下工事施行認可を提出すべく設計中で、認可のあり次第工事に着手する豫定であるが、六月中旬には着工の豫定で、竣功は本年末の見込である、しかして明年度は延安から更に土城迄延長し、昭和七年三月迄には全通の豫定である、また同社の殘線、安東間は來る六月中旬に着工、安東に向つて着工し全通は六年十二月の豫定である、次に金剛山電鐵の末輝里長淵間(金剛ロ―內金剛)は、同社提出の工事施行認可に對して鐵道局では審査中であるが、着工は六月上旬、竣功は六年八月上旬には開通の模樣である、しかして明年度の新線延長は黃海の水橋長淵間の廿キロ一線のみで、着工は六年三月、竣功は同年十二月の豫定である、なほ補助金については、本年度補給額は約四百七十萬圓であるが、明年度は前記諸線の新工事並に南朝鮮鐵道、京南鐵道その他の新線延長を見る結果補助額は改正私鐵補助法の支出最高限度である五百萬圓に達す見込である

沼津の 繭初取引 安値の見越

【東京電話】沼津の繭初取引は二十日に行はれるが、目下の橫濱市況に鑑みると四十五掛乃至四十七掛と見るもの多く、前年に比較し約二圓方安値の見越してある十九日午後よりの雨が降り續けば出廻り激減すべく見られてゐる

米國の生糸輸入 四億二千萬弗

【ニユーヨーク十九日發電】ニユーヨーク生糸取引所發表に依れば米國が昨年度において輸入した生糸總額は四億二千七百十二萬六千弗に達し、米國輸入品の第一位である

春繭資金に 警戒の態度 條件面白からず

春繭資金貸出に關する銀行側の態度は例年に比し著るしく警戒的で、糸價の前途に對して甚しく懸念してゐる、即ち四年度における鮮內製糸家の損失は相當の損失となつたが、二三年來の好況[illegible]で資金の回收は順調に行はれた、併し解禁後の財界不況の深刻化、米國の消費力減退及內地における十五萬梱のストックの賣分難等から糸價の維持策が當面の問題となつてゐる折柄でもあり、一方掛目の協定に就ても製糸家の三十七、八掛見當に對し當局は[illegible]を主張する方針らしく、早くも協定難が傳へられ、內地における生糸資金貸出步合の協定等についての推移が銀行業者をして見送りを余儀なくせしめてゐる、從つて鮮銀でも目下各支店に[illegible]まい

海外經濟電報

鮮銀對外爲替建値(二十日)
對英 二志〇片八分三
對米 四十九弗八分三
對支 百〇九兩八分五

倫敦銀塊 一八片四分三
米棉 七十九錢安
印棉 休會
スチール株 一六八弗二分一
アナゴンダ株 五八弗八分七
日米爲替 四九弗一六分ノ七
英米爲替 四弗八六仙丁度
紐育銀塊 四〇仙八分五

落穗

▲市場規則の改正で京城の延市場がいよ〳〵本式に問題となりさうだ▲ところでこの延市場は飛騨久太郎氏などが數年來の持論で天日常次郎氏が反對してゐたと傳へられてゐた▲天日氏は福岡大學の病床でこの話を聞いて我輩は決して反對してゐるのぢやない、延市場に大賛成だ、隨つたら[illegible]にそういつて[illegible]たまへと土地經濟の末森事務に[illegible]に傳言したさうだ▲余炎は急に期待されぬが當の本人は頗る元氣旺盛で、特に京城方面の新聞は片ッ端から一行のこさず讀んでゐるさうだ▲米倶樂部の廢止と共に仁取株は一擧に五圓ほど値下りをひくさうだとの觀察▲それもさうだらう、仁取の七割位をこゝで持つてゐるといふのだから……▲第一米倶樂部に出入してゐた大小二百五十余の常連のうち、倶樂部廢止と共に仁川に通ふものが何人あるか▲倶樂部がなかつた以前は毎日通ふものが二百余人を下らなかつたさうだが、最近に至つて十名內外に減じてゐたところだ▲ぼと二人の共同事業だから汽車賃出して仁川に通つても馬鹿々々しいといふ手合も出て來やう▲どうせ目的は金だ、そうなれば手近の京取りでといふことにならぬとも限らない▲米倶樂部廢止して京取がやゝ盛り返すといふ結果になりはせぬかとの觀測も一寸と[illegible]に耳にするやうだ[illegible]まい

蒸萊一期に 買氣を食む

蒸萊米一期米は本月下旬頃より漸々出廻るが、昨年の內鮮豐作尻を受けて本年は前年に比し米價低位にあるのと環境の不良で相當小安く、殊に最近は內地各定期市場の不勢を移しヂリ貧の商狀を辿り本朝あたり仁川神波値十二月二十日積九圓九十五錢七月上旬積九圓二十錢時で、無期限物の六七月物手渡は九圓五十錢內外見當の賣物があるが、しかし鮮內各米穀商は先安見越に買見送つてゐるが、目下でも相當保證とれつゝあるため、こゝ一、二十錢下押せば思惑筋の買付相當行はれる模樣である、ちなみに目下產地引合決定數量は約十萬二千三百袋である

鮮銀帳尻(十九日)

發行高	[illegible]
正貨準備	[illegible]
保證準備	[illegible]

日銀帳尻(十九日)

發行高	[illegible]
正貨準備	[illegible]
限外發行	[illegible]
貸出高	[illegible]

東京コール(二十日)

翌日拂	六厘 乃至一錢一厘
無條件	七厘 乃至一錢一厘
月越	七厘九毛 乃至一錢一厘

株式

高値警戒に 又伸惱む

前場 十九日後場引際小反撥せし機先、今朝は又も阪地の伸惱み弱狀を入れて東新九十三圓八十錢と下鞘をつけて大引した、この外安ぶみで京取十七圓七十錢小口商內があつた、即ち昨後場に比し鐘新一圓高東新二十錢安であつた

後場 前場伸惱みし機先、後場も東西兩市場の小浮動に寄付後不振で京新は全く閑散に陷り東新は結局九十三圓六十錢の引一本がつけられた、これに反し京取は十七圓寄出來ざるも引は十七圓八十錢と最近の高値に纏り三十枚の手合せがあつた

大勢底と見て 押目を狙ふ

急反撥した相場もこゝ數日來は全くボケて了つたが限りが除りに急激であつた點からすればこれは寧ろ當然で今後とても相當揉まれなければ押目を狙ふ狀態である、何分過日の急反撥は英米の利下が動機となつたのであるが併しこれによつて我が財界が好轉に向つて來たと思ふのは尚早で、眞の立直りに至るまでは相當の時日を經ねばならぬ、波瀾中途の特別配當を以て內地各社の收益減少を見せつけるので、この株價は一層の打撃を享けるので彼れこれ[illegible]に相場の成行は[illegible]

五圓安氣配

仁取株は米倶樂部廢止となれば出來高に非常なる影響あるので人氣悪化し昨日來五圓方安氣配となつた

つよきよわき

株式 大なる惡材料をかぶつて鐘紡を初め他の新株も新値から新値へと落ちたが業績發表を控へてゐるだけにまた一本調子には低落せず今期はやゝ引返した

▲何分賣方もさきにアゴ干しを企つて懲りてゐるせいか脈目に賣るのみで叩かうとはせず從つて下げ足は概して目立たぬ

▲內地の日先筋は東新を賣つてゐるその身代りに鐘新を賣つてゐるそうだが目先としてはそれでまづよからう

▲併し目先筋とても昨今の如く相場が九月間も同範圍を浮動してゐるのでは出動したところで仕方があるまいが買方市には

▲大勢を底と見て東株と言はず鐘株と言はず押目を狙はんとせる氣構も見受けられてゐる

▲時に仁取が騷いでゐた市場規則も八月一日から要求通りとなつたがまさか仁安倶樂部に火がつくとは思はなかつたと同情

▲今度の市場規則改正は取引所令

▲とといふて取引所令公布の前提にかけに差別問題を八ヶ間しく云ふた事がかへつてやぶ蛇となつた嫌がないでもない

▲何れにしても仁取の取引員には多額の取引料を徵收した上京城の倶樂部まで法令で固く禁じないから地方延市場に對する定期類似の取引をこのまゝ放ちらかして置くべき等がないので今度の市場規則改正は近く本物の取引所令となつて現れるものと見るのが適切のやうである

期米 今度改正された市場規則の內容を見ると只京城の米倶樂部とか其他地方の取次店又は類似取引等を一切禁ずるといふのみで地方延市場に對する定期類似の取引には少しも改正が加へられてない

▲これでは仁取の取引員が群山延の前提とも見られ惑いては京仁兩取の合併ともならうとの議論が擡頭して來た

紡績はまだ不安

支那國民政府が金本位制採用の前提としてまづ銀の輸入、金の輸出を禁止したため銀價は大暴落を演じ吾が對支貿易に可成りの打撃を與へた、就中紡績業は對印對支方面において甚大なる影響を被らせんとし吾が紡織界に益々惡い結果を齎さんとしてゐる、なほ今後印度並に支那にして更に不振氣を深刻化すとせば紡糸布の値が下りて內地への販賣難を見るべく、かくなれば今期は勿論來期にかても紡績會社の業績は好轉するものとは思はれず自然減配を保證なくし相場も低迷する恐れもあるので、從つて株主の中にはこれを見越して今のうちに手放さんとする態度に出てこれが作用して鐘紡を先驅に紡績株は一齊不安視され前途はまだ暗澹なる狀態である

今年の形勢次第である、四五日前京城證券で二十四圓三十錢で現物賣買が行はれたことからして仁取新の目下の相場は二十圓見當かと觀られてゐる

株 東新必勝通信

先づ實力を御覽下さい
京城本町四 私書函本局第八七號
大觀社
二〇三〇番

大新代引激增

今朝の代引尻を見るに大新は五百九十枚と四百枚を激增し東新もまた五百枚と五十枚を增加してゐるが日歩は依然變らなかつた、一方不振の渡物で今朝は六十枚增加の六十枚となつた

東株短期取組況

市場短期東新の十九日後場現在の取組は二十一萬二千百枚にして賣方五十五店買方五十二店の上長であつた

商內更に寂し

一時急反撥した相場もその後九日間も小浮動をつゞけてゐるので仕手の氣迷ひは益々深まり從つて商內とても日増しに寂しきもので市場は今朝の出來高は京取五〇枚、鐘新一〇枚東新二三〇枚合計二九〇枚でもちろん三〇〇枚以上の手口は左の如し

大新 買方德泰五〇 四〇賣方洪股五〇
東新 賣方正崎九〇徳泰八〇山中四〇 京證三〇▲買方德泰八〇 京證四〇正崎三〇 立山三〇

本玉

二十日前場までに於ける百枚以上の建玉左の如し

京取 賣方京證二七〇德泰一六〇 白樂二三〇山口二〇新田二八〇 ▲買方南大〇 立山〇 新田二八〇 日井〇
大新 [illegible]
東新 賣方山中二三〇 德泰一〇〇 新田二一〇 洪股二二〇 ▲買方新田八四〇 德泰一八〇 白井一〇 京取一六〇

株式(二十日)

京取短期

銘柄		寄付	大引	前日	安値
京取	前	[illegible]	[illegible]	[illegible]	[illegible]
	後	[illegible]	[illegible]	[illegible]	[illegible]
鐘新	前	[illegible]	[illegible]	[illegible]	[illegible]
	後	[illegible]	[illegible]	[illegible]	[illegible]
大新	前	[illegible]	[illegible]	[illegible]	[illegible]
	後	[illegible]	[illegible]	[illegible]	[illegible]
安取	前	[illegible]	[illegible]	[illegible]	[illegible]
	後	[illegible]	[illegible]	[illegible]	[illegible]
東新	前	[illegible]	[illegible]	[illegible]	[illegible]
	後	[illegible]	[illegible]	[illegible]	[illegible]

算定と日步

	取	新	新	取	新	新	紡	新	鐘
算定	[illegible]	[illegible]	[illegible]	[illegible]	[illegible]	[illegible]	[illegible]	[illegible]	[illegible]
日步	[illegible]	[illegible]	[illegible]	[illegible]	[illegible]	[illegible]	[illegible]	[illegible]	[illegible]

京仁同大安東鐘新東京

東株短期市場

	寄付	大引	前日	安値
東株 前	[illegible]	[illegible]	[illegible]	[illegible]
東株 後	[illegible]	[illegible]	[illegible]	[illegible]

大株短期

銘柄		寄付	大引	前引	後引	安値
大新	前後	[illegible]	[illegible]	[illegible]	[illegible]	[illegible]
鐘新	前後	[illegible]	[illegible]	[illegible]	[illegible]	[illegible]
日產	前後	[illegible]	[illegible]	[illegible]	[illegible]	[illegible]
東新	前後	[illegible]	[illegible]	[illegible]	[illegible]	[illegible]
日魯	前後	[illegible]	[illegible]	[illegible]	[illegible]	[illegible]

大株·長期

大株 日產 同新 郵船 同新 鐘紡 鐘新 同新 日魯 [illegible]

短期建玉表

	賣方	買方	建玉數
京取	[illegible]	[illegible]	[illegible]
新	[illegible]	[illegible]	[illegible]
新	[illegible]	[illegible]	[illegible]
新	[illegible]	[illegible]	[illegible]
取	[illegible]	[illegible]	[illegible]

京大鐘東安仁

	出來高	累計
短期	[illegible] 枚	[illegible] 枚
長期	[illegible] 枚	[illegible] 枚
當日	[illegible] 枚	[illegible] 枚

東京現株

銘柄	
株	[illegible]
新	[illegible]
鐘新	[illegible]
銀新	[illegible]
新	[illegible]
取	[illegible]
毛	[illegible]

東同鐘同日富士東同日鐘新
株新新拓新石毛

期米(二十日)

◉仁川

限月	前場 寄	前場 當限	前場 中限	前場 先限	後場 寄	後場 當限	後場 中限	後場 先限
一節	[illegible]	[illegible]	[illegible]	[illegible]	[illegible]	[illegible]	[illegible]	[illegible]
二節	[illegible]	[illegible]	[illegible]	[illegible]	[illegible]	[illegible]	[illegible]	[illegible]
三節	[illegible]	[illegible]	[illegible]	[illegible]	[illegible]	[illegible]	[illegible]	[illegible]

根入値段 [illegible] 出來高 [illegible] 累計 [illegible]

◇東京 前場 後場 [illegible]
◇大阪 前場 後場 [illegible]
◇兵庫 前場 後場 [illegible]
◇下關 前場 後場 [illegible]
◇桑名 前場 後場 [illegible]

引アト 七十一錢

鮮內延べ

◇釜山 前場 後場 [illegible]
◇大邱 前場 後場 [illegible]
◇群山 前場 後場 [illegible]

大阪期米喰合 [illegible]

市況(二十日)

◇大阪棉花 [illegible]

大阪市中外棉相 [illegible]

ミストリクト・ドリンダ・ブローチ・ベンシーゴル [illegible]

◇大阪棉絲 [illegible]
◇横濱生絲 [illegible]
◇現物相場 [illegible]
◇紐布銀 [illegible]

大阪砂糖前後場 [illegible]
大阪砂糖現物 [illegible]

日糖(新)現物 [illegible]
精糖中値 [illegible]

市中米標準相場 [illegible]

丸キ四等新米 白米卸値(石) 仁川一等白米 [illegible]

京城手形交換高(二十日) [illegible]

割高は不當の策

正米の採算から云へば別に當市場の相場が正米より無茶な割高を買進んで居るわけではないが然し進月期近に迫ると誰れ渡すとも知れず大阪の賣米が現れて來る事は各地の市場に比し當所の相場が割高の位置にある結果自然渡米を呼ぶものと見るのである、現に內地に於いても阪地の相場が各地の市場に比し割高の地位にある爲め連月の受渡米が一番多い事に見ても明かである、して見ると今後において水は低きに流れ品は高きに集るの譬へ阪地にせよ當市場にせよ各地の市場より割高を持續する間は矢張りかふした渡米が現れ買方として受米の採算から敗出する事はなかく出來ない事であるのみかこの惡影響が悪化して現在各集散地の位置にある市場と同樣にあつて大阪とか當所の如き割高の地位にある市場を目がけて渡米が到到することになるは必

大場面展開か

硬軟決勝の

この期近は瀨戸際の如く賣方側の渡米數量は略見當がつき又それに對する賣方側も既に受米の肚を決めてゐるのとは思へないが然し問題は中限であつて期限の期近に至る商略みでなつたのは中限に對する商略みで約三千石の丸セ米を提供する事にあつたものの場合、渡米の移出が相當掘はないとせばこの中限には相當の丸セ米を提供する筈がある又滿州の某有力者が最近當限の買玉を手仕舞なすと同時に中先へ途轉買越しを試みたのは白地や仁川等に醜ながらぬ持米を有するためとの米を買殺したものでないかと見られてゐる、從つて是れに對する買方がこの當限にも一萬石許りの受米を取行すべく揭付として如何なる態度に出すか見物で恐らくこの中限は硬軟双方の勝負を決する大場面が展開する事になりうと注目する向が多い狀態である

正米

京城 丸キ三等二十四圓五十錢地拂玄米十三錢四等二十五圓十錢[illegible]

同 買方 丸イ五〇〇丸ス六、六〇〇丸大二〇〇丸玉七〇〇カネ三〇〇、九〇〇

先限買方 丸福二、一〇〇取八、六〇〇丸マ四、〇〇〇

同 買方 丸イ五、〇〇〇丸ツ二六〇〇丸ス五、五〇〇丸大一、二〇〇丸玉四〇〇

仁川期米本玉表

當限賣方 丸ウ三、〇〇〇取六、〇〇〇

同 買方 取六、三〇〇丸ス一、一〇〇丸大五〇〇丸マ一〇〇〇 カネ一〇〇

中限賣方 丸福一、〇〇〇丸ウ五九〇〇取三、九〇〇丸マ一、一〇〇

仁川穀物出入(廿日)

	到着	移出
籾	(俵)[illegible]	一八三
同	(俵)[illegible]	一四九九
同	(俵)[illegible]	二三七
白米	(俵)[illegible]	ナシ
玄米	(俵)[illegible]	ナシ
大豆	(俵)[illegible]	九八四
白米	稍移出	
同二斗入	(俵)[illegible]	三九七五
玄米	(俵)[illegible]	五〇〇〇
大豆	(俵)[illegible]	一五七八

木浦延べ(二十日)

	前寄	前止	後寄	後止
五中	[illegible]	—	—	—
六中	—	—	—	—
六米	—	—	—	—
六米	[illegible]	[illegible]	—	[illegible]

大阪期米手振(前場)

賣方 岡米、林傳、浦尾▲買方 牛尾、福田、上植

月末は一跳か

蒸萊一期米の入荷[illegible]によって一時沈靜した正米振れのみに期待してこの漫買押り各地より強調にある事は決して當を得た策ではないといふ玄人筋もあつた

四圓の事情から云へば此處別に高くなる程の材料は見つからないが期圓の當限は賣方側の渡米が一萬石許り集るとは云へ一方受米手口の買玉から見ると米だそれでも渡米不足は免れない狀態であり又、中限に對しても表裏の取組は未だ是れを三期の仕手關係から見ると者の顔振れが多く殊に先限の如きは雨雲の潤澤による植付緊張見通しや阪地との鞘開き一圓六、七十錢は當所を割高と見て地方筋が好く賣物を獲らすので地場は悉く上買戍となつてゐる、從つて是れが月末に至り各店の整理商內になると地場の威力に牽制され賣方から先に手を引くの外ない結果一と跳ねは免れないと月末高を期待する向が多い情勢である

當局情報

【大阪電報】岡米四は二節か七節までに三千二百石買ひ永岡は自地を賣るかたはら林傳其他より克く賣る之に對して自地高に何時かは追隨するものと見て朝鮮筋は湖先其他より八節までに二千六百石買ひ一萬二、三百の建玉を擁して居る盛州筋も今朝は牛尾から八節までに一千二百石買ふたが外は當利喰ものゝみである

大豆

平山十四圓五十錢長湍十四圓二十錢漣川十四圓二十錢鐵原十四圓十錢

仁川

荷主はいづれも產地の賣物薄と將來の品揃れを期待せる尖け丸キ角手丸チの不拔三等百十斤物は失張り二十五圓七、八十錢直物二十五圓二十錢四等二十四圓七十錢丸ユ不拔四等二十三圓六十錢角ヘ四等二十三圓八十錢籾上物七錢三厘在來種七錢一厘一等白米丸仁四十六圓九十錢籾米組合一等白二十七圓二十錢所を唱へてゐるも內地の注文が依然薄商を唱へ買氣が引立ないで移出商は買控への姿である

大豆

長湍汶山十四圓二十錢金村漣川十三圓八十錢天安禮山十三圓六十錢永原海州十三圓の出來るが產地は出廻り稀に安くば賣つて來ないと內地との取引が依然勞しくない爲め相場はこの邊に保合ふ外なき狀態である

釜山

各地の如何にも不味に小口賣物相當見へしも移出筋はほ安値思ひに見送り籾米筋も警戒して必要品の外買はず氣配も十錢方より裏北報良二十九圓十錢神力三十四圓六十錢慶南報良二十四圓六十錢神力二十四圓十錢見當にて一千三百四十叺の商內である

群山

籾米納倶無く八百餘叺と近來の品薄に賣物少く各地不味を氣配手控く非々在來籾を好み積出し小口籾米筋の買進みに丸セ三等二十五圓四十錢四等二十四圓八十五錢見當を唱へた

大邱

各地の安値小往來に氣乘らず手持筋も安値與見に双方見送り小口籾米筋の原料買ひありしのみにて氣配も變らず鎮良廿五圓十錢神力廿四圓六十錢見當を唱へた

木浦

木浦は產地よりの出廻り途切れ各地期延米の不透明を移して據氣賣物相當あり移出筋買注閃に相場はチリ安をつけ角セ石拔三等二十五圓二十錢四等二十四圓四十錢で極少許の手合せをみた

風流奴茶屋 (97)

稻岡奴之助
荒川芳三郎畫

遊里の說明

泣くにも泣かれぬといふ思ひはこの時の丑兵衛が心であつたであらう、昨は三世と契つた主に別れ今は天にも地にもたゞ一人の肉身の父に死なれ、彼は呆然として我すところを知らなかつた。我も武士いてと思はず一刀の柄に手をかけたが『白痴め、何たる失體、汝の身は主君から孤を託された大事大切の五體ではないか、それを我から殺して彼の世の主君に合す顏があるか?』

彼は自分をかう叱つて、死ぬにも死なれぬ自己の立場に涙を呑んだ。

父が野務の決算高端は一切自分の蓄財の中から辨じて事なく濟ました上、七々四十九日の間はすることもなく手を束ねて妹お妙の家で暮したが、八右衛門が 非業の最期に逢ふてから、忽ち改心したといふ事の六三が、朝夕まめまめしく立働いて、さながら家僕の如く自分に仕ふるさま、此奴も緣につながる僕のものであると流石に憎からず、頭を廻らせば君恩他これは上べで見たばかり、扨てその裏を覗ふなら、好意と浮氣で身を沈めしものは問はず、十が九までは親のため兄のため夫のため生き乍ら身を殺して仁を爲すものども知らず、噂は遊里の習ひと、悟らぬ幾多の白痴共が、ヤレ操切れ心中せよとの無理難題を風に柳と受け流して、さてもつらやと枕におとす涙を客に問はれて、エ、貴方さんの邪けんな浮氣が何時やむやらそれがくやしうて泣いてゐますと、客の額をたわけの胸におし當て、泣く背を忍ぶは眼前に見る青眺の地獄に落ちし異ならず。斯る憐れの女共が、夜毎の褥に來るほどの客を浮かすところ花も物言へば黃金も物いふ全盛の巷を六條とこそ申すなれ』

『さて〳〵六條の廓と申せば、此世からなる極樂淨土、千紫萬紅の色美しく、二十四番の風句はしく太夫は松の位、新造天は不斷の櫻鳴るは黃金、響くは三味太鼓、大門の外に世界はない全盛道場。そ

らは白痴何うい所ぢや、又遊君といふは何者ぢや、お主知つてゐるなら話して聞かせい』

といつた。

この質問にはさすがの六三も少々面喰らつたかたちで、ちよつとは遊郭の苑客も出なかつたが、其隙は遊遊無紀の中の六三。

『はゝ、さても今時には白痴た武士もあるものだ、六條の遊里を知らず、遊君といふものを知らぬとはないか、好く〳〵、ならば一番とは、此奴珍無紀の興り物ではないか、遊君といふもの、好く〳〵、ならば一番六三の舌口で驚かしてやるべい』

と、腹の中であざ笑ふて、やをら一膝のり出した。

六三は手摺り揉り面白をかしく、喋々として譏じ立てた。

傍で聽いたお妙が思はずホと笑ふと、丑兵衛は組んだ腕をしづかにほどいて『さて六條といふところ、むづかしい所ぢや』

ホッと溜息ついた丑兵衛はあたかも似たり、陀羅尼すけなめた閻魔大王に!

が、

『さて六三、ちとお主に訊ねるが、此度にをつたお妙どのは、今は六條の遊里とやらにをられるといふこと、父子が臨終の譫語にきいたが、その六條の遊里とや

『おゝ六三みたか、丑兵衛は頻もて指圖をした』

と、丑兵衛は額もて指圖をした

みた六三は其聲にハッと驚いて座込んだ。

『やあ六三々々、六三はゐるか、急いでここヘ出て來い』

とわめいた。

折柄背戸で垣根の破れを直して

と、彼は然う思ふともう片時も猶豫してはゐられぬ氣になつて、やゝ久しく思案の首をひねるのであつたが、忽ちふと思ひあたることがあつたと見えて、突然として彼が侍前の例の大聲を張上げ

『あゝこれが主君の形身の利子君であつたら……』

めしく立働いて

京染 やまと京染店 電本七二〇

時計完全修理 御一報次第參上 京城本町 村木時計店修理部 電本四七一・四七二

名物 リンゴ カステラ 大田 中田堂

お通りがかりに ほせひとつ そ 本町與公店 金剛山

京城日報
朝刊
本紙朝夕共十二頁
六十五錢

主婦之友 六月號 子供夏洋服の作方號

一流の先生方や一流のデパートで考案の新型子供夏洋服二百種を發表

型は最新型 仕立は簡單
これが評判の主婦之友式の子供洋服です

▲型紙なしで縫へる子供夏洋服の作方（並木伊三郎先生が『主婦之友』誌上から初めて發表した新工夫の子供洋服の仕立方であります。とても便利な作り方ばかりを澤山發表。）

▲子供にも縫へる簡單服の作方（可愛らしい夏の簡單服の作方をお子供方にも縫へるやうにやさしく說明したものを澤山發表しました。）

▲母の考案した新型子供服作方（可愛らしい新型子供服の作方ばかりを、知名のお母様方が澤山發表されたもので、家庭の大參考です。）

▲廢物利用の可愛い子供服作方（小さくて着られなくなつた子供服を大きく仕立て更へる方法等、經濟的な利用法を色々發表しました。）

▲五十錢で出來る子供服の作方（僅か五十錢内外で出來た可愛らしい流行の子供服の作方を、いろ〳〵澤山發表。ぜひお試みください。）

▲一圓で出來る外出用ドレスの作方（僅か一圓内外で出來た外出用の可愛らしい新型子供服ばかりを澤山發表しました。とても大評判の記事。）

▲輕快な夏の新型男兒服の作方（可愛らしい新型ばかりの作方であります。誰でも作れる簡單な仕立方ですから、ぜひお試みください。）

▲浴衣地で仕立てた子供夏洋服の作方（浴衣地一反から四五枚仕立てられる、新型の子供服の作方を、各先生方が澤山に發表されました。今夏流行の子供服はコレであります。）

夏の化粧と着附の誌上講習

化粧　柳村マサチ（カーソン美容院）
着附　篠澤愛子（双葉美容院）
むつかしい夏のお化粧と着附一切の秘訣を公開した特別記事で寫眞と圖解を多數に挿入。

松竹の（川崎弘子孃）

▲ワキガを自分で根治した療法の公開（恥しい思ひをせずに自分で根治した簡單で有效な療法ばかりを發表した特別記事です。）

▲出齒や亂杭齒が一週間で治る新療法（一年も二年もかゝつた出齒の矯正を僅か一週間で治す新療法を帝大の飯塚先生が發見。）

▲眼と眉で男女一生の運勢を占ふ祕法（夫婦緣の吉凶から一生の運勢まで誰にもわかる祕法を人相大家櫻井先生が初めて公開。）

▲重い脚氣を民間療法で治した經驗（脚氣でお悩みの方はぜひ試みて下さい。必ずこの療法で治ります。人助けの療法です。）

一流の先生方を顧問にお願ひして 婦人煩悶相談所新設

（『主婦之友』の愛讀者で煩悶してゐるお氣の毒な方の爲に特に相談所を設けました。一人でくよ〳〵心配せずに御相談ください。必ず喜ばしい解決が得られます。本誌の煩悶の解答者は東洋大學教授先生と賀川豐彦先生です。御利用下さい。）

梅雨時に多い小兒病の誌上診斷（白井博士）（梅雨時は育兒上恐ろしい時であります。轉ばぬ先きの杖に、これだけはぜひ御覧下さい。）

▲副業と趣味を兼ねたサボテンの栽培法（中原勘一）
▲新發明の和洋服一切の洗濯法祕傳公開（佐藤晴一）
▲全國各地の鐵道從業員の家計を發表（懸賞當選）

自宅で出來る肺病の療法（中村博士）
ヒステリー患者の新療法（中村古峽）

▲食慾を增進するお茶漬用のお菜の作方（本山荻舟）
▲銀座評判のサンドウヰッチの作り方（婦人記者）
▲これから美味しい糠味噌の上手な漬方（土生喜子）
▲梅干の漬方（小田原屋主人）▲お淸汁の美味しい作り方（岩松）

一日分二十錢 毎日のお惣菜料理拵方（天野てるの）（どこの家庭にも直ぐ役立つ便利なお惣菜の獻立と料理法を不漏から詳しく發表）

大人氣の小說 暴風雨の薔薇 吉屋信子（高畠華宵畫）

良人に裏切られたお茶の水出の若き女學校の先生をモデルとした、家庭生活の愛讀小說です。とても素晴しい大評判です。

▲長篇小說 輝く廢墟（長與善郎）
▲長篇小說 人肉の泉（白井喬二）
▲探偵小說 銀座事件（三上於菟吉）
▲人情喜劇 おぼろ夜（曾我廼家五郎）

▲石井漠と小浪兄妹哀史（舞踊界の天才漠と小浪の血みどろの生活記錄で、小說以上の興味ある事實物語）

▲山縣公爵未亡人の祕話（明治の元勳山縣公の祕められたる私生活記で、偉人の面目を有りのまゝに傳へ…）

懸賞當選 主婦之友浴衣地
グラビア寫眞十六頁にて發表
水谷八重子、栗島すみ子、及川道子、田中絹代、八雲恵美子、武波靜子その他の美人が寫眞した、眼のさめるやうな主婦之友浴衣姿！

小商賣に成功した婦人の經驗

(一) 八百圓で毛絲屋を開いた經驗……（糸子）
(二) 二百圓で喫茶店を開いた經驗……（秀子）
(三) 三百六十圓で呉服行商の經驗……（雪子）
(四) 百五十圓で切花屋開業の經驗……（光子）
(五) 六百五十圓で賣藥化粧品店を……（靜代）
(六) 七百圓で文房具店開業の經驗……（藤子）

男女兒を自由に産む方法の新發見

（賢妻のヴァンデルベルデル博士が發見された方法で、今や歐米醫學界で非常な大評判となつてゐるます。方法は極めて簡單で、しかも確實無害。誰にでも直ちに試みられます。男兒の欲しい方、女兒の欲しい方は、ぜひ試みて下さい。）

五拾錢（送料三錢五厘）　東京神田駿河台　主婦之友社（振替口座東京一八〇一番）

建築講義錄

速時入會入會者金免除
全十三號一時拂込八圓（内容見本進呈）
大日本工業學會
東京市小石川區丸山町一
振替東京六一八〇番
電話大塚五九〇番

京城本町一
大學病院
赤十字病院
指定 中村眼鏡時計店
振替京城三四六番
電話本局一一七番

婦人畫報 六月号

特輯 競馬
斷髪洋装

一時は眼の仇のやうに頑固され、けなされた斷髪美が何時の間にか、しつかり板についた、新時代の國粹美を認められて來た斷髪は、もはや頑固の時代をすぎて實用の時代に入つたのです。

☒現代名流斷髪十佳人　本誌獨特のグラビア寫眞版は十數頁にわたつて流行斷髪美の粹を集めた
◎東西斷髪種々相　メイ・牛山
◎斷髪禍　岩淵東一郎

勝馬的中の秘訣
流行の尖端をゆく英佛の競馬　・久米正雄
競馬場へのガイド　・千早正寛
天下の名馬ロマンス
芝居國競馬狂列傳　・羽石弘

問題の讀物

名化 何が彼女を…へモデル澄子 受難實話
王の輿から轉落した浦邊粂子

藤森成吉氏の「何が彼女をそうさせたか」この特異なタイトルをもつ戲曲は芝居にキネマに全國的な人氣を煽つた名作だつた。この作は藤森氏も謂つて居はれた如く實在のモデルがあつてその材料を提供した人こそ…

一時は日活のスターと謳はれ、忽ち百萬長者の夫人に羽毅かれ、早くも破婚とは……現代紳士道に一つの疑惑を投げたスピード時代の…

定價八十錢送料二錢　各地書店にあります　東京社

全乳　李王職御用　鐵道醫院御用
東亞牧場

洋釘・鋼・鐵道・船舶
土木建築材料
パイプ・機械・工業用品
釜山府幸町二丁目
角野商店

小粒 大粒 仁丹

食思減退に卓効ある
銀粒の仁丹

銀粒は仁丹主剤の外貴藥朝鮮人蔘及びヴィタミンBを配合す

●仁丹は強壯、調聲、精神爽快、口腔芳香、保健救急の爲め
氣分惡しき時　口中惡臭の時　音聲を使ふ時
執務勉強の時　疲勞倦怠の時　船車旅行の時
運動散歩の時　集合觀劇の時　宴會喫煙の時
食前食後　訪問接客の時　惡疫流行の時
等日常之を「護身藥」として二、三粒絶えず活用あれ

仁丹のハミガキ・仁丹の體温計

戀愛無政府

新版發賣・本書は果して好色亂倫の書なりや？

マルグリット著　大木篤夫譯　四六判四百六十頁　定價壹圓五拾錢送料八錢

エロチシズムを社會性を滿喫せしむる現代最尖端小說！

フランスの僞善家連の痛烈な惡罵と怒號とに對し文豪アナトール・フランスは敢然として絶大の賞讃と辯護を惜まなかつた大戰後に於けるフランス社會斷層面の赤裸々な描寫。悖德腐敗の假裝なき暴露。新女ギャルソンヌの大膽不敵の出現。戰慄すべき戀愛生活性生活の祕密。戀愛無政府狀態の混沌より秩序の新光明への憧憬行進曲。最もエロチックにして最も道德的な此の小說を現代日本に送る。僞善者は驚倒せよ！ブルジョアは憤激せよ！プロレタリアは此の崩壞相に拍手せよ！現代日本女性は須らく解放の祕鍵を握れ！

コロンタイ
グレート ラヴ
内山賢次譯
グレート・ラヴ 三代の戀 姉妹 三篇
定價壹圓 送料八錢

東京市神田今川小路二ノ一
振替東京二四八八八番
電話九段二七五一・二七五二番
アルス

岡田大將斡旋の
兩巨頭會見延期さる
世間の耳目聳動を惧れ
海相の報告は軍事參議官會議で

【東京電報】十九日の會見において結論を得なかつた財部海相、加藤軍令部長兩氏は二十日も會見すべく傳へられ各方面の興味を惹いてゐたが午後四時に至り財部海相は金子秘書官をして二十日は會見せざる旨發表した、右は岡田大將の斡旋にて會見する事が余りに世間の耳目を聳動し、海軍のため悪結果を齎す事を怖れたものと見られてゐる、右につき加藤軍令部長は左の如く語る

『二十日は財部海相と會見しない、左近司中將から專門事項を慇く聞いた、財部海相の報告は軍事參議官會議で聞くことになるかも知れぬ』

加藤、末次兩氏に
左近司中將から報告

【東京電報】ロンドン軍縮會議より歸國した左近司中將は二十日午前十時海軍省に登廳し、岡田の挨拶をなし、午後一時より軍令部長室において加藤軍令部長、末次次長に對し專門的事項に關し約二時間半に亙りて詳細に經過を報告した

岡田參議官
山梨次官と凝議
更に軍令部長も參加

【東京電報】岡田軍事參議官は二十日午前九時海軍省に山梨次官を訪問、約一時間に亙り凝議を遂げ更に加藤軍令部長と密議した後再び山梨次官と會見正午におよんだ

政友會幹部會
改選後初めて開催
事務の分擔決定

【東京電報】政友會では二十日午後一時から芝三緣亭にて改選後最初の幹部會を開き、犬養總裁以下各總務、森幹事長外各幹事等出席し、森幹事長より開會の挨拶を述べたる後事務分擔を左の如く決定し、總務委員會は毎週一回火曜日に開き必要に應じて臨時開會することとし、それより當面の政局につき意見の交換を行ひ午後三時散會

一、黨務部 鳩山一郎、熊谷直太郎、松野鶴平
一、政務部 山本悌二郎、島田俊雄、秋田淸
一、組織部 [illegible]助、山崎達之輔、砂田重政
一、遊說部 東武、山口義一
の兩總務で右は森幹事長と連絡を取り事務遂行を圖る

民政黨の
閣僚幹部懇親

【東京電報】民政黨の閣僚、幹部懇親會は二十日午後六時から內相官邸において開會、政府側から安達內相、江木鐵相其他黨出身閣僚與黨側から原、中村兩總務ほか院內外各總務、富田幹事長等出席し軍縮問題、不景氣問題を初め今後實施べき新政策につき種々協議を遂げ、午後十過ぎ散會した

民政黨總務會
財部全權問題報告後
三調査會設置可決

【東京電報】民政黨では二十日午後二時から本部において總務會を開き、原總務、富田幹事長、加藤大津兩顧問其他出席し、富田幹事長より

財部全權は自己の行動に對しては非常に强い自信力を持つてゐるから世間で取沙汰するが如き心配はあるまい

とその歸朝後の模樣その他につき報告あり、次いで政務調査會內に產業振興、社會政策および貿易極減を主とする三調査會設置の件を決定し、萬國議員會議並に萬國赤十字會議列席のため派遣議員の人選は原總務、富田幹事長、加藤顧問一任として午後四時三十分散會

地方長官會議席上
兩相の演說

人的要素の改善
海軍內容の充實は
青少年訓練が大事
財部海相演說大要

【東京電報】地方長官會議における財部海相の演說大要左の如し

ロンドン條約調印の後には海軍の內容充實特に人的要素の充實により國防の實を果すの必要いよ〳〵切實を加ふるを以て、徵募生及び志願兵の志願獎勵につき一般の御助力を乞ひたい

この目的を達するため必要なるは國防觀念の普及および理解にある、即ち帝國の國情に立脚し平、戰兩時の海軍の重大任務に對する理解である、宜しく一般在鄉軍人、小學教員等を指導し海國日本の立場を青少年の腦裏に印せられたい

現下の經濟界は
悲觀の要なし
井上藏相演說要旨

【東京電報】地方長官會議における井上藏相の演說要旨左の如し

中央および地方財政の整理緊縮金額を合算するに、昭和四年度において四億圓、五年度五億圓である、地方債昭和四年度許可額は一億六千萬圓で昭和三年度の半額に過ぎぬことゝなる

中央、地方財政の緊縮は國民の消費節約と相俟ち物價低落を來した、又輸入超過も前年に比し餘程減つてゐる、唯世界の不況のため輸出の增進を見難きは遺憾である

今日我が財界が根本的立直しの緒に就いた重大時期にあり政府國民とも一層の努力を要するが現下經濟界に對する極端な悲觀說、或は緊縮政策放棄を必要とする說の如きは到底我同出來ぬ

◇……盛大を極めたベルギー萬國博覽會開會式

[illegible]の大祖國な催しとして人氣を集めたベルギー、アントワープにおける萬國博覽會はアルバート陛下、同皇后陛下御臨幸の下に賑々しく開會式を行つた(寫眞は會場に御着のベルギー皇帝、皇后兩陛下)

二十日本社を來訪した大每專務高木利太氏

海、陸軍の用兵
作戰計畫變更
倫敦海軍條約の結果
近く兩者の連絡協議

【東京電報】ロンドン條約の結果變更さるべき海軍の國防計畫は、本條約御批准後具體化する筈であるがこれに伴ひ海軍の作戰用兵の設計畫と密接なる關係ある陸軍も勢ひ作戰用兵上の設計畫に多少の變更を加ふることゝなるべく、かくてこゝに兩者の連絡協議が行はれることゝならう、しかして陸軍側の意向を綜合するに今回の條約により海軍の國防の大方針を根底からくつがへすといふほどのものでないから陸軍の設計畫上にても離島の要塞や防空上の兩者の關係等の戰時上の事柄は止まり、平時の編成兵力等即ち豫算關係の部分には觸れまい、しかし日本は離島が多くこれも作戰上輕々に見逃し得ぬから愼重に取扱ふべきものであるとなしてゐる

志賀代議士
正式起訴さる

【東京電報】櫛木桂吉氏を毆打負傷せしめた政友代議士志賀和多利氏に對し東京地方檢事局では二十日午後正式に『傷害罪』として起訴し、東京區裁判所の公判に附することゝなつた

財部海相主催の
キャッスル大使招待
大任を果した氏は
近く歸國するので

【東京電報】軍縮會議中臨時來任した米大使キャッスル氏はその大任を終へ歸國するので、財部海相は送別のため二十日午後七時半芝水交社にキャッスル夫妻を主賓に、ネヴイル參事官夫妻、米大使館員十八名を招待し、海軍側からは財部海相夫妻、加藤軍令部長夫妻その他多數の海軍首腦者、及びロンドン會議隨員左近司中將以下專門委員出席、日米交驩を行ふ

露支正式交涉初る
支那東鐵買收を提議か
經濟的立論では露國大賛成
政治的見地から實現望み薄

【ハルビン十九日發電】ハルビンのロシア側に達した情報に依ればモスコーにおける露支正式會議はいよ〳〵二十日から開かれることゝなつた、支那首席全權莫德惠氏は目下非公式にロシア側代表と意見の交換を行つてゐると、しかして非公式交涉は極めて和氣藹々裡に行はれてゐるが本格的交涉開始と同時に顧問委員會を設け、議事の進行を計る筈であるとのと、支那側は今回の會議において當初の目的たる東支鐵道の買收問題を根本的に解決せんとしてゐるが右につきロシア某要人は左の如き意見を披瀝してゐる、即ち

支那側が露支及び奉露協定に基づきあくまで東支鐵道を相當の價格を以て合理、合法的に買收せんとせばロシアは現下の國內狀態並びに國際關係に鑑み、同鐵道をこの際放棄する方が寧ろ大局から見て得策であらう、東支鐵道の一ヶ年間の收入總額は一千三百萬留であるがこの收益は一九二四年の東支鐵道に關する奉露協定に依つて露支兩方が等分に分配することになつてゐるから、ロシアの收得金は六百萬になるが、近年の東支鐵道の營業狀態からみて恐らく、若干年間は收入がより以上增加するとは思へない。ロシアが現狀維持で十年間支那と共同經營し、一年五百萬の利益を得るとして十年間に僅か五千萬に過ぎない東支鐵道の價格は露支兩國委員よりなる、鐵道財產の評價委員會において決せられることになるが、假りに鐵道財產を二億と見積り、年六分の利子として十年間に一千二百萬の金利となるから金利だけでも今後十年間の鐵道收入よりも遙大な數字となる

しかして右は單に經濟的見地の立論であつて對滿蒙政策遂行上、相當重大な役割を演じつゝある東支鐵道に對する權益を果してロシアが輕々に放棄し、支那の同鐵道買收に同意するか頗る疑問とされてゐる模樣である

反蔣聯盟軍の
攻擊配置決す
十八軍に分ちて進擊

【北平十八日發電】閻錫山系軍の高級幹部會議において決定せる全線各軍の進攻陣容は左の如くである

一、孫連仲 張自忠、馮安邦等四個師及び二個騎兵旅を率ゐ[illegible]を攻擊
二、張維璽 [illegible]、田金凱、張履雲三師を率ゐ南陽に出で信陽を進擊
三、劉汝明 張汝蒼、李[illegible]、張子厚、王冠の四個師を率ゐ[illegible]、商川の間に配置し南路總指揮に任じ[illegible]
四、宋哲元 馮治安、韓占元、田金玉の五師を率ゐ[illegible]より[illegible]を進攻中、張維璽の南軍と策應す
五、吉鴻昌 [illegible]、王知民等三師を率ゐ新鄭許昌より周家口を進擊
六、樊鍾秀 第八方面軍全部及任應岐、王振、劉桂棠各軍を率ゐ許昌より[illegible]に沿つて南下し[illegible]と共に[illegible]を討つ
七、龐炳勛 第二方面第三路軍全部を率ゐ鄭州に駐屯して京漢方面の總預備隊に充て[illegible]
八、孫良誠 梁冠英、程心明、安樹德、張印湘、李振同等五師の精銳を率ゐる隴海線正面より歸德徐州を攻む
九、孫殿英 第五路軍全部とは[illegible]、西選才の第六路軍全部とは[illegible]、永城より徐州の左側に進攻
十、楊效 [illegible]
十一、徐永昌 第三方面軍[illegible]
十二、石友三 第四方面軍全部を率ゐ濟寧、兗州を進攻
十三、傅作義 津浦線北段の各軍を率ゐ濟河を渉り濟南を攻む
十四、第一騎兵五師を率ゐ濟南に出動し開封に駐屯し隴海線の總豫備隊となり總指揮に任ず
十五、第二騎兵集團軍 京漢線、津浦線の中間に出動して武漢國方面の爾軍と徐州方面の爾軍の聯絡を絶つ
十六、鹿鍾麟、徐永昌 總指揮鄭大章 張[illegible]、[illegible]、虎[illegible]等四騎兵師を率ゐる京漢線と隴海線の間の[illegible]に出動し[illegible]方面の連絡を絶つ
十七、馮玉祥副司令部 右側軍は[illegible]に進駐す
十八、劉郁芬 [illegible]、甘肅の各軍全部を率ゐ[illegible]州に駐屯[illegible]

本年度に於ける
各府縣豫算
四億二百廿七萬餘圓
節約の趣旨徹底

【東京電報】內務省地方局では豫ねて各道府縣の報告に基づき昭和五年度地方歲入、歲出豫算の調査中であつたが、廿日完成發表した。右によると道府縣の歲入、歲出總額は四億二百廿七萬七千圓で四年度に比較すると七千八百九十六萬六千圓の減少で、その比率は一割六分四厘の減となつてをり歲出においては經常部三百卅七萬圓、臨時部七百六十八萬九千圓をそれ〴〵減じ、歲入においては經常部七百六十八萬圓を減じ政府が組閣以來各地方長官に對し五年度豫算を四年度より少くも一割乃至一割五分減少すべく極力節約をせよと訓令した趣旨が充分徹底した譯である

藤公菩提寺建立に
總監大阪で奔走
隣保館を巡視して
兒童に菓子料寄贈
廿一日朝出發歸鮮

【大阪支局特電】故伊藤公の菩提寺建立資金募集のため來阪中の兒玉政務總監は廿日正午より大阪俱樂部に著名の實業家數十名を招待した。今村內務局長も出席、席上一場の挨拶あり、これに對して來賓代表榮國見太阪商議會頭の答辭あり、主客歡をつくして散會、別室にて種々懇談するところがあつた。なほ總監は午後二時より今村局長を同伴、內鮮協和會の事業たる東成區桃谷町、鶴橋町隣保館の觀察に赴き同館樓上應接室にて事業の詳細を聽取し、子料として金一封を寄贈、內鮮人兒童の嬉々として戲れてゐる樣に微笑をたたへ見送りとゝもに記念撮影をなして後、鮮人住宅をも巡視し三時過ぎ同所を退出した、なほ總監一行は廿一日朝九時四十六分大阪發列車にて歸鮮する豫定である

五月中旬の
重要品輸出入
生糸輸出激減

【東京電報】五月中旬重要品輸出額左の如し(單位千圓)

		四月中旬	前年同期比較
輸出	生糸	[illegible]	[illegible]
	綿織糸	[illegible]	[illegible]
	綿織物	[illegible]	[illegible]
	絹織物	[illegible]	[illegible]
輸入	棉花	[illegible]	[illegible]

であるが、生糸は前年同期の二割三分に激減、其他も五割乃至三割を減少してゐる、なほ生糸は一月以降累計に昨年より約半減し棉花輸入も九千七百餘萬圓を減少した、殊近生糸輸出の減退著しく此の二、三旬の如き前年の四分の一に過ぎぬ有樣である

草刈少佐遺骸
自動車で東京へ

【沼津電報】列車中で割腹自殺した草刈少佐の遺骸は二十日午後五時六分沼津發自動車に三島憲兵分隊長及憲兵伍長二名と急行した井澤中佐、鹿島少佐一行附添ひの上東京府下中野町の自宅に歸つた、且下少佐以下、少佐の友人等は同夜通夜することゝなつた

運合反對の
陳情委員歸城

東上中であつた非運合派の運合反對陳情委員、伊丹、岩橋、大和、藤好、洪の諸氏は同行委員野田その他諸氏の歸城後においても、政府當局に運合反對陳情中のところこの程陳情も終了、二十日夜東京發、歸城の途についた

昌福會交附金
廿二日に交附
される

財團法人昌福會交附金交附は二十二日午前十時から午後零時迄の間において總督府第三會議室において行はれる。

明帝決勝戰
明大大勝す
16—2

【東京電報】明大對帝大決勝戰は二十日午後二時十八分神宮球場において開始、池田(豐)三氏審判の下に明大先攻にて開始され明大猛襲强打して結局十六對二の大差で明大軍大勝し、午後四時五十八分閉戰した

	一	二	三	四	五	六	七	八	九	計
帝	0	1	0	0	1	0	0	0	0	2
明	2	0	4	2	2	0	6	2	0	16

バッテリー(帝)高瀬、古瀬、野本、片桐、小林(明)田部、井野川なほ明治の吉相は本壘打を、帝大の福富は三壘打を放つた

東京大相撲
六日目勝負

【東京電報】
大島(よりきり)玉の海
若瀨川(よりきり)綾浪
太郎山(よりきり)荒熊
錦洋(やぐらなげ)天竜
常陸岩(かけもたれ)錦洲山
綾櫻(おしきり)豊川
常陸嶌(つぶねり)吉野山
藤の里(よりたふし)古賀浦
錦の錦(すくひなげ)出羽嶽
信夫山(下手なげ)清水川
王錦(つきだし)鏡岩
山錦(おしきり)朝光
天竜(よりたふし)真鶴
能代潟(つきたふし)武藏山
大の里(はたきこみ)鶴洋
玉錦(よりたふし)和歌島
豊國(きめだし)常陸岩
常の花(おしだし)若葉山
宮城山(よりたふし)新海
打出五時五十八分

◇會

元町小學校女子同窓會 久しく中絕の姿であつた元町小學校女子同窓會は來る二十九日(日)午後一時から同校內で開催、申込は二十三日まで、會費五十錢、餘興等もあつて大に親情を溫めることになつてゐる

◇人

◇韓宮姫 廿一日朝京城御出發御歸東遊ばさる
◇中村朝鮮軍參謀長 廿日夜京城發安東へ
◇高木利太氏(大阪每日新聞專務取締役)廿日午後挨拶の爲來社
◇岡島誠雄氏(岡島新聞舖取締役社長)同伴光三氏(大每神戶總合販賣店本店主)同上
◇池田與三郎氏(共濟信託取締役社長)退任挨拶のため廿日午後本社來訪
◇梅原孫次氏(共濟信託專務取締役)新任挨拶のため同上
◇堀田博士(東京帝大病院長)二十日午後七時入城朝鮮ホテルへ廿一日滯在二十二日夜滿洲へ赴く筈

太平漫語

政府は失業地獄救濟の方法としてまづ職業紹介所の國庫補助を現在の五分の一から半額に引上げる▲若し當つてを十二局に增し、漸次全國的に職業紹介網を張り廻すといふことだ▲職業紹介事業の國營まことに結構、失業者の職を嗅ずために紹介網を張ることまた結構、失業者の救濟はまづ以て仕事を見つけることが先決問題だからだ▲しかし失業者諸君よ、あまり早合點するなかれ、あまり喜び過ぎるなかれ▲諸君が早合點と喜びの前金などを打つてゐると、諸君はこの上更に失望のどん底につき落されねばならぬ。そうなると諸君は政府を怨みたくなる▲これでは政府が可愛そうである。諸君の感謝ひが政府の誠意を台なしにするとであれば政府は却つて諸君を怨むかも知れぬ▲勿論、職業紹介網を張り廻すことは與ふべき職を搜すにある▲しかし職を『搜す』とは職を『與へる』手段ではあつても『搜す』こと、即ち『與へる』目的を達するとは限らぬ。魚を獲るべく魚を搜して、魚がかゝらなければ漁獲の目的は達せられぬと同樣だ▲況んや今日は職業の未曾有の一大不漁期である。魚のゐないところを『魚やあーい』と搜す漁師の苦心は、失業者諸君よ大いに買つてやつて與れねば困る▲政府も決してこんなことで諸君の滿足を購ふなどの不料見は持つまい。政府はその耳に諸君の悲鳴と哀願を聞きながらも諸君救濟の方法なきところから、諸君に御詫びのために、職業紹介の網を張つて『職かゝつて與れ』と所在不明の職に訴へ同時に諸君に訴へんとするもので、その態度はむしろ赤誠無誑だ▲政府は諸君の窮困については、諸君を救濟するどころではない、政府自身が救濟されたいのだ。その職ふよりも、政府自身が救はれたい苦心の救濟策なのだ▲東京帝大醫師の自殺、軍縮條約に假託した結果と診斷さる。醫長流行の際は汽車で醉つてもコレラと疑はれるが、この診斷は誤診であつても吐言は出まい——

◇經濟◇

荷主恐慌の
北滿大豆滯貨
三井三菱も買控

【ハルビン二十日發電】北滿における本年度の特產物の滯貨は例年に其例なく、松花江下流一帶の滯貨は百五十萬屯の多量に達してゐる、一ポンド一圓十六錢乃至は一圓二十錢の大豆は最近八十錢臺に暴落し、例年數百車を買付てゐた三井三菱の代表的邦人會社はもとより、英、米、支の各會社も一切に手控てゐるので、荷主は空前の恐怖を來してゐる

鮮內製粉協定
急には實現せぬ

製粉の鮮內販賣協定は過般三井、日清製粉、滿洲製粉の三者によつて協議されたが、其後業を得るに至らず、その後何等の發展も見せずしてこのまゝ立消にとなりそうな形勢である、然し粉價は最近低落の一途を辿るのみであり、一方各社の賣込競爭も無謀に行はれてゐる實狀を見せつけられては各社として何等か打開策を講ずべき必要を切實に感じ、この點においては互に相當の域まで接近してゐることは事實であるが、いよ〳〵販賣協定となれば供給數量の割當等各々利害の一致せざる點も少くないので積極的にこの計畫を進められない立場にある、かくて鮮內の販賣協定は今にわかに實現は困難な羽目となつてゐるが、前記の如き協調的氣運は各々十分抱懷してゐるので恐らく一種の紳士協定の如きものをむすんで市價の協定に當るのではないかと見られる

全く混亂した
硫安の販賣戰
相場は混沌

鮮內の硫安市場は昭肥需要が頭をもたげるにつれて表面上静かな商狀を示してゐるもの〻事實は各社の賣込競爭が豫想以上の猛烈となつて來た、即ち各社は一齊に公表値を隱して隨所隨意の安値を示現してゐるので、全く混沌とし各社の相場は外部からの推測を許さないものがあるしかし大體英獨硫安の値段協定は目下のところ全く破れ、所によつては一般賣りを入札と稱して入札値をそのまゝ一般値に直して賣込んでゐるので、事實英獨硫安の三圓暴落れは間違いない模樣である、一方朝窒硫安も勢ひこれに追ふ隨せざるを得なくなり奨勵金や割戾し金の制度を巧に利用してこれ又英獨程度の安値を出してゐることは否定出來ないかくて硫安市場は今後昭肥需要の旺盛となつて行くに從ひ、その混亂の度も益々深められて行き、恐らく硫安もトン六十九圓程度までの暴落は免れ難いものと當業者は見てゐる

◇株式◇
大株短期引跡

大新	四十八圓二〇	〇不變
鐘新	七十二圓六〇	〇不變
日產	二十二圓〇〇	〇不變
東新	九十四圓三〇	〇不變

◇期米◇
各地期米後場止

下関二六九六▲桑名十一番二六七一十二番七四▲名古屋二七二〇▲金澤二五七三▲熊本二五七一▲大阪鐵定期配七十二錢(一錢高)

新綠と御婦人の健康

婦人良藥 喜谷實母散

初夏が訪れんとして居ります。時候變りの不注意は取返しのつかぬ婦人病亢進の原因となり勝です。水々しい若葉の樣な健康を望まる〻御方は是非朝夕に喜谷實母散を召上れ。

主治効能
冷性にて御兒樣のなき方、產前、產後子宮病、血の道、白血、赤血、こしけ、月經不順、つわり、逆上、頭痛目眩、耳鳴、冷込みにて手足腰腹部の痛み、ひきつり、血脚氣寸白ヒステリー等

定價
一日分 貳拾錢
三日分 五拾錢
七日分 壹圓拾錢
十四日分 貳圓拾錢
卅一日分 四圓五十錢

東京市京橋區中橋大鋸町
本舖 喜谷市郞右衛門
電話京橋五五番・五六番
振替口座東京貳一五四番

僞物あり御購求の際は喜谷實母散と御指定下さい
●全國著名藥店に有り

社説

歐洲聯邦組織案（下）
東亞經濟同盟の必要

昨年九月、ブリアン氏が、ゼネヴアにおいてはじめて歐洲聯邦案を提出するや賛否の議論紛々として起り、異常なる國際的センセーションを捲き起したものであるが當時、日本の代表は『歐洲聯邦案は國家間の特殊關係を組織せんとする傾向を有し、國際聯盟の國際主義と相容れず』といふ理由の下に反對意志を表明して居る。實際歐洲聯邦を經濟單位とする特殊關係が成立したとすれば英國は各自治領を綜合して之に對立すべく、米國を加へて世界に三箇の特殊關係が鼎立する事となり、世界の關係は三勢力を中心として益々猛烈化する危險がないでもない、少くとも現在の儘の國際關係においては斯る危險を醸成するは避け難き數である、ブリアン氏は此際に特別の注意を拂つたもの〻如く此度の新發表によれば排他的意味は全然包含せず、全く國際聯盟の地方的協定に過ぎざるとを高調して居る、即ち歐洲各國民の道德的結合によつて先づ政治的地ならしをなし、その上に經濟的合衆國を建設し、更に、世界的に平和と福祉の手をひろげようとする計畫のやうである、つまり、歐洲各國が各自別々の家屋に住み、對立的の不自由なる活計を營むよりも、建築家といふ大ビルデイングを建設し、その中へ引越し、相互に文化生活を營しまうではないかといふに過ぎぬ、ブ氏の計畫の表面のみを見つむれば、誠にこの上もなく結構なる提案である、しかしわれ等は斯樣なユートピアが現出すべきや否やを考ふる前に、ブ氏の如き實際家をしてかゝるユートピアを描出せしめたる各國民の經濟苦を想ひ、慄然たらざるを得ないものである、しかして現在の國際關係は、殘念ながら益々『相互の幸福』からはなれ、『相互の苦痛』を增大すべき前途を辿りつゝあるのである。

◇

單純に考ふれば、何も歐洲聯邦などいふ手數のかゝる大計畫を立てずとも、各國が各自その經濟的障壁を撤退し有無相通じ、人と物質の移動を自由にし經濟的活動を營むことが出來ればそれで濟む譯である、それが出來ない處に大なる國際的障礙があり、而して此障礙は同じ程度に歐洲聯邦の組織を妨ぐべきを知らねばならぬ、この障礙は煎じ詰むれば各國の國家的利己主義より發生したるものであつて、此障礙に苦しむ心は、取りも直さず、此障礙を育てたる心である、此の二つの矛盾は互に相絡み合ひつゝ、結局『我』の力が全般的にブリアン氏のユートピアを現出するであらうと考へられるが、現在の各國は互に利己主義を振り翳して相戰ひ、恰も水牛の角が嚙み合つたやうな膠着状態を呈してゐるのだから物騷千萬である、但し米國を以て四十八箇國を聯ねたる特殊關係なりと稱し得るならば、而して英國を以て印度及各自治領を聯ねたる特殊關係なりと稱し得るならば、これと對抗して歐洲聯邦を組織せんとするは自然の歸結である事は、至難に屬すと雖も、歐洲を打つて經濟的に一丸となさんとする要求に十分の理由を存するとは言ふを待たぬ。

◇

われ等は歐洲に新らしき特殊關係を組織するよりも寧ろ、英米の特殊關係をして、その特殊性を消滅せしめ得ざるまでも、之を減少せしむる方が早道だと思ふ、同時に各國とも、關税障壁を撤廢し得ずんば、先づその改札口を廣めよ、斯くすることが人類の生活を幸福にする唯一つ殘されたる道である、唯、甚だ遺憾にも各國は人類の幸福とは全く反對方角に向つて歩武を進めつゝある、われ等は此意味から、ブリアン氏の歐洲聯邦計畫も、氏の聲明が如何に人道主義に立脚するにせよ、結局は、多大の特殊性を包含するに至るべきを信ぜざるを得ぬ、何れにせよ、ブ氏の計畫は時代の要求の現はれである、主義上において非難すべき何物も存在せぬ、こゝにおいてわれ等は、ブリアン氏の歐洲聯邦計畫と相呼應してアジア諸國を包括する經濟聯盟を組織してはどうかと思ふ。全アジアを包括するとが不可能であるならば、日本、支那、シャムの三獨立國を中心とする經濟同盟を締結するも亦妙であらう。事は甚だ至難ではあるが、斯樣な空氣が世界的に動きつゝある事だけはアジア諸國民も十分、腦に叩込んで置く必要がある。

特別議會 ＝回顧＝【三】
貴族院の大論戰

現內閣が、軍縮剩餘價値を以て國民の負擔を輕からしめるといふことは、將來の史家の功罪論に多大な影響を與へることゝなるであらう

◇

特別會議で纒らなかつた原因は政治家の寄合で、勝手放だいの論戰を預れた結果だがこれは軍人といふ專門的立場から言へば當然のことで、決裂するのも當然のことであつた

今度の會議

は、若槻全權が忍讓されて、政治的解決に必死の努力を重ねた結果、今日遂に未解決のまゝ殘されてゐた補助艦艇も協定の範圍內に取り入れることの出來たといふことは、その努力多とすべきで、如何なる練達堪能の政治家が出向いても、これ以上の解決は困難であらうことは、誰人も豫想出來ることである

◇

再び話は議會に歸つて問題を渉る。陸軍大臣缺席に伴ふ大論戰である。時は四月二十八日午前十時十分頃、平時眠れる如き貴族院の一角から、突如として雄辯が聽ゆる。花井卓藏博士の內閣官制第九條に基く陸軍大臣事務管掌に關し、政府に質さんとする利刃の如き質問である

◇

その一節に曰く

政府は今日まで陸軍大臣の出席せざりし理由を憲法上、內閣官制の見地に立つて詳細に說明すべきことを要求いたします

又曰く

從來此點に關しましては、衆議院に於て重大なる問題を惹起いたしまして、軍務大臣は國務大臣にあらざれば代理することの出來ないといふ先例の開かれて居るのみならず、政府が言明いたして居ります

花井博士の質問について

總理大臣は陸軍大臣事務管掌と云ふ意味に於て御答になるのであるか、或は又事務掛行者といふ意味に於て御答になるのであるか、之を確めて置きたい

◇

は、全く政府の豫期せざりし所であつたから大臣席の後方にひかへた、鈴木喜三郎以下政府官連は、緊張とばかり動搖めいたが、不意の質問に如何とも取計ふすべがなかつた。唯總理大臣の答辯如何にと片唾を呑むばかりである。議場は緊張した。咳一つ聞えない玉座を前に森嚴の氣に滿ちてゐた

果して總理の答辯もよかつた平素の朗々諾々たる聲音は一層緊張を示してゐた

國務に關することを私から御答を申上げますと申しましたことは、內閣總理大臣として御答を申すといふ意味であります、陸軍大臣事務管理ではありません、又事務掛行でもありません、而してことの必要に應じましては唯今申上げまする通り、事務を見るには差支のない狀態であり、まするに依つて、總理を以て御答辯をすることも出來やうと思ひます

◇

かくて兩々鉾を合すること九回

兩者の態度

堂々として敵味方共に手に汗を握つた。これ臨時議會開院以來の一大論戰であつて原加藤の一騎打以上と言つても差支の言ではあるまい

◇

この論戰の模樣を仔細に床上において聽取した病宇垣大將が、頭痛頻りに動き、議會出席を乞ふて、院長にエラクたしなめられたといふことも嘘ではあるまい。大將一代の政治家である故に。

帝國議會速記錄から
朝鮮私鐵
補助法改正案（七）
▽—貴族院委員會

渡邊千代三郎氏 只今の御說明の御趣意は私の質問と何等關係のないやうに伺ひましたのであります、私はこの十五年を限つて事業を保護するといふ根本的の精神から申しますれば保護をしなければ起らぬやうな事業であるから、出來上つてしまつても幾らかの保護があるといふ位にせなくちやならぬから大抵の所はさう朝鮮中に鐵道も先程仰せになつたやうな、政府でやるやうな大きなものは私設會社には先づないのでありますが、まあ百五十哩といふやうな位のものではないかと思ひます、私設會社でやるはさういふ風のものであれば、少くも會社が成立してから十年かそこらの間には、先づ全線が出來るといふやうな見込で是が出來て十五年の間は全部の補助ではない或は五箇年と…それだから先づ十箇年の間は全額の補助でその中の三分の一とか、次の五箇年、即ち初めから十年目迄は三分の二位といふが、それから後の五年で全額位は之を補助をしてやるといふやうなことにでもなる位に豫算を伴つて行つて、さうして先程の何かのやうに、古いやつでは十五年、又次の新しいのに行くとさういふやうなことでなくちやなるまい、然るに新しい權利を買ひに行くものがあると賤業をしてやると云ふ風で、今のやうな眞に金が足らぬといふことになるのも知りつゝどん／＼許すといふことになれば、從て古いやつと新しいやつと競爭しなければならぬといふやうなこととなると思ひます、法律を一遍々々變へなければならぬといふのは如何にも窮屈なのやうに思ふからであります、又五十萬圓位のことで法律を變へるといふことにしなければならぬのでありますから、さう問題もやないやうに思ひますけれども、豫算だけでいけないのでありますか、法律を變へなければならぬのでありますか、それはどう云ふ譯でそんな窮屈な手續を採らねばならぬのであらうか、一定の御見込のあつてのことになれば、からふやうな妙なことにならぬやうに行きさうに思ひます、その邊はどう云ふ御見込でありますか

林繁藏氏 御尤もな御質問であります、實は政府におきまして豫定いたして居りますのは私設鐵道補助社の收益歩合が增進して參りますれば、是は次から次と餘裕があ…ますので、此工事を抑へると云ふやうなことにならずに、豫定計劃通りに進めて行くことが出來ると考へるのでありますが、それが財界の不況、其他の情勢から益金の歩合が思ふやうに增進して參りませぬと、自然八歩と云ふ補助の最高限度と申しますが、補助の割合は決つて居りまする關係上、會社の益金歩合が低下いたしますと、補助所用額は餘計になります次第であります、從ひまして豫想以上に補助金が要ると云ふことになりますと、新な線路に向ける計劃をして居りました金が既定の線の方に廻つて來て、其方の餘裕がない、から云ふことになりますので、一面におきましては出來得る限り既設線の收益歩合を上げることに努力いたして居りますが、それでも尙ほ現在の所では今やつて居りまする工事中の線を竣成させまするにも既設線の方の收益の上がるのを待たなければならぬといふやうになりますので、この邊の實情から見ましても、さういふ一年なり二年なり新しい線を見合すといふことは、どうも忍びないので、この際補助の制限額を擴張して戴いて新線の延長を進めて行きたい、かういふ言から茲に提案を致しました次第であります、若し收益率が以上に增加して參りますれば、現在見込んで居りますもの以上に向け新線を延長する餘地が出來る譯であります

渡邊千代三郎氏 私今一つ此事に付て小坂政府委員に御聽きをしたいのでございますが、朝鮮の商業工業の發達に依つて無論此法律の金額に增減を生ずることは分りますが、所で是が一杯のものが見てあつたとして、假に致しまして、非常に世の中が惡かつたと云ふことで、假に年額で契約に基くのでありますから、どうしても損が多くなつて來たといふので、五百萬圓と云ふことを言つて居るのでありますけれども、是れを擴張しなければならぬといふ時はどうなりますか

小坂順造氏 只今の經濟狀態から推測いたしますれば、是から十分に拂込上に大事業があつて非常に拂込が出來ない時には收めて補助の額が足りない時には假令補助の額を擴張せなければならぬと思つて居ります

シベリアに鐵道敷設
無限の資源開發の爲 ロシアで計畫す

【ハルビン二十日發電】ロシア側の消息によればロシアはシベリアにおける無限の資源を開發し國民經濟の作興を計る目的を以て經費三百萬金ルーブルを投じて五ヶ年計畫の下に一萬六千キロの鐵道をシベリアに敷設することゝなつた

布帛加工 講習會
＝京城府主催

豫て計畫中であつた京城府の布帛加工講習會は左記要項により五月下旬頃から第一回講習會を開催し引續き十五回に亙り開かれることになつたが、同講習會は府內の婦女子に簡易なる手工を短期間內に習得せしめたる上それに從事せしめ以て家庭經濟副業の促進に資せむとするものである、これは最もこの經濟不景氣の時宜に適したものである

要項

一、講習品種 ハンカチーフ。ナフキン。テーブル掛等
一、講習期間 一回十二日宛（毎日約二回開催）十五回 第一回五月下旬開始
一、講習會場 勸保館（孝悌洞）
一、講習料 無料
一、講習生は年齡十三歲以上三十歲未滿の婦女子にして講習終了後も長く本業に從事し得べき見込あるものより選定す
但し右以外のものも聽講生として聽習せしむることあるべし
一、府に於て選定したる講習生には講習期間中一日金十五錢の手當を支給す
一、講習に要する器具及材料は講習會より貸與す
一、本講習を終へ引續き五十日間副業として本業に從事したるものにはその成績に依り獎勵金を交付す
一、申込場所京城府（勸業係）

支那官憲の 朝鮮農壓迫
松花江下流益露骨

【ハルビン十九日發電】最近松花江下流の木蘭地方をしたしく視察して來た者の談に依れば、多數の朝鮮人農夫が水田事業を經營してゐるが、支那官憲は支那に歸化しない朝鮮人に對し極端な壓迫を加へつゝあり、更に同地方の支那官憲はこの程業をにやし朝鮮人小作人に對して一律に退去を命じ、又警察力を以て朝鮮人の家屋を燒拂ひ朝鮮人に暴行を加へるなど亂暴狼藉の限りをつくしたとの事である、從つて同地方の朝鮮人は何れも途方にくれてゐるといふ

統計職員養成
中大で講習會

內閣統計局において統計職員養成の目的を以て來る七月廿一日より八月二日迄二週間東京市神田區中央大學講堂において左記科目の講習會を開催する旨通知した、講習生は各官廳における判任官又は雇員及吏員等で年齡三十歲迄の者である。

▲一般統計▲人口統計▲勞働統計▲產業統計▲經濟統計▲統計實務▲經濟學▲財政學▲憲法及行政學▲社會政策

海技免狀登錄者

遞信局では今回左の十二名に對し海技免狀の登錄を行つたが、この登錄者は四月中に仁川海事出張所において執行せられた船舶職員試驗に合格した者である

甲種二等運轉士 中村勝太郎
乙種船長 林 源一
乙種二等運轉士 崔 乙泰
沿岸乙種二等運轉士 金 洛信
同 李 最振
發動機船三等機關士 山本 義秋
同 任 以立
同 朴 完在
同 亞 甫龍
同 朴 石月
同 裵 興數
同 閔 銘治

人蔘植付檢查着手

專賣局指定新作區域內植付人蔘に對しては每年植付檢查を行ふものであるが本年は本月十二日より着手し月末迄に終了の見込である、しかして本年植付人蔘の檢查面積は三十六萬三千餘坪でこれを郡別に擧ぐれば左の通りである。

開城郡 十九萬三千五百四十坪
長湍郡 十二萬五千六十坪
金川郡 一萬五百坪
瑞興郡 二萬八千二百坪
鳳山郡 五千九百坪

集金郵便狀況

四月中京城郵便局取扱ひに係る集金郵便物は引受千百四十二通交付二百卅一通にして之が前年同期と比較すれば引受一分增交付六分減を示してゐる、なほ證書證券別に內譯すれば

▲證書引受 六百二十一通
交付 百二十通
▲證券引受 五百二十一通
交付 十一通

ラヂオ聽取者の 名簿配付

朝鮮內のラヂオの聽取者も現に一萬を突破し取締上必要を生ずるに至つたので、遞信局では全鮮のラヂオ聽取者名簿二千三百冊を印刷して各局所に配付することゝなつた

四月中の無料代書

京城府廳構內無料代書四月中における業務成績は代筆件數一千八百四十九件で一日平均七十七件、用紙交附數五千九百十六枚で一日平均二百四十六枚である、これは前月に比し約四百一件の減少で是畢竟就學事務の減少によるものである

朝鮮 漫筆 （141）
百遍舍千休

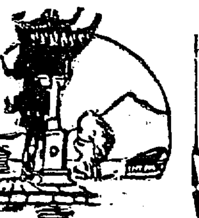

仙人になる食物

久米の仙人とかガマ仙人、役の行者等は仙人になつたり、松葉を喰つたりして仙人になつた人は多く、又仙人にならうと心掛けた有志も昔は深山あつたが近代では天も翔ける事が出來るし地を潜る事が出來るからこんな空想を描く人は無くなつた仙人になるのには松葉が一番効果があるとせられてをり、朝鮮でも松葉を食ふと仙人になれて死なぬとせられて現に金剛山に立籠つて松葉ばかり食つて、佛像を刻んで居る人がある。朝鮮の昔においての久米の仙人は誰か、新羅時代の崔孤雲は何を食つたか仙人になつて加耶山に這入り今日迄死んだと云ふ事を聞かず天地の間を踊け廻はつてをり、高麗時代に揚蓬萊は加平郡の白雲寺に這入つて仙道を修め仙術に卒業したと傳へられて居る。まあ朝鮮の仙人といへば以上二人が代表的でそれに金剛山の崔某を加へて前後三人の仙人が輩出した事になる

松葉を常食とする外に朝鮮ではアマドコロを食ふと身が輕くなつて宙を飛ぶ事か出來るといふ傳說がある。それでアマドコロの事を仙人飯ともいふ。

嬰兒殺と墮胎

淫蕩非倫の結果は、嬰兒殺の大罪を犯すか、墮胎を行つて、警察と裁判所と刑務所の御厄介になる。女子の飲酒癖が多いのと、墮胎者が多いのは、朝鮮婦人の二大缺點であると同時に婦女子の飲酒癖の者が增加しつゝある國々はその對策が必要である。墮胎は或る醫生から聞いたのであるが、朝鮮では極めて無雜作に行はれる事があると。果してどうか信じられぬが兎も角もその使用藥は漢法醫藥の秘方であつて、何んでも〇〇劑を使用するのであると。

夫殺ろし

夫殺しの大罪は朝鮮社會の持つ缺陷から生れて來る現象であるから、吾人はその缺陷を取除いて、一日も早く斯かる不祥の大罪人が出ない樣にせねばならぬ。女の年齡は十四歲以上三十歲止りで、稀には四十才位のもある。しかして、早婚、離婚不可能、父母の强制結婚、當事者間の無理解等々がその原因として擧げられて居るが、然し女子の淫猥から起る悲慘事であることも、決して輕視する譯には往かぬ。少數の例外を除いては、只淫慾に耽らむが爲めに夫をきらつて情夫の許に走らうとして、遂に鬼女と化する。昔は市場で支那人から砒霜を買ひ求めて來てこれを使用し、近時は洗濯用苛性曹達を用ひ、殘虐無比の惡女に至つては、熱油を耳孔に注いだのもあつた。斧を振つたのもあり、細引も使用してゐる。マア何んと恐ろしい事をするものではないか。

朝鮮の飛行機

朝鮮も今から二百年も前に、平北の人鄭九平といふ人が、飛行船を發明して、空中へ舞ひ上つたといふ言傳へがある。然し尻切トンボで、その後の消息を聞かなかつたが、今から八年前に、安昌男が、東京から來て、飛行大會を催して見事な大飛翔を行つた。これが朝鮮人が朝鮮の土地の上で飛行した初めである。爾來十年程の間に、朝鮮人で飛行家になつた人が十六人もあり、內には朴敬元、李貞喜の二女子がまざつて居る。しかして惜しくも空の犧牲となつた人は、前後四人で、徐日南、李基演、張德昌、安昌男等である。今や朝鮮にも飛行學校の設立を見、愼鏞頊氏が自ら校長となつて、航空界に貢獻してゐることは知らぬ人とてはあるまいが、各地に國際飛行場も漸次設置せられる事であらうし、かくして朝鮮の飛行界も發達をみる譯である。

法人登記公告
鎭安出張所

[illegible]

法人登記公告
寧越出張所

[illegible]

商業登記公告

[illegible]

平壤地方法院

猪印のみどり粉
キンメ一等の
日本產業最高章 綠綬褒章 御下賜
蚤、南京虫は勿論 蚤油虫をわけなく退治られます
安住大藥房

尾澤 金冶水
たむし 水むし いんきん ひつ ひぜん しらくも はたけ くさ
其他皮膚病一切の良藥
定價 廿錢 五十錢 一圓
尾澤商店

フライ・天ぷら・製菓・家庭用
國產純植物性固形油
陸海軍御用
テイワイ脂
永久不變質 榮養價絕大
消化率最良 德用經濟
京城 東洋屋・三越

皮膚泌尿花柳病
醫學博士 渡邊晋
京城黃金町入口 日本生命裏
診察 十二時半マデ及ビ夕刻

腹痛下痢に
炭素吸着新療法
アドース

アドースの特殊價値

吸着療法とは腹痛下痢に對し普通用ひらるゝ下劑療法の如く只單に腸管內の內容物を排泄せしむるのみに止まらず藥物の吸着作用を應用して腸管內に停滯して中毒症狀の原因を成す毒素或は病原菌等を特に吸着脫取し更に胃腸壁粘膜の損傷部又は潰瘍面をも被覆して腹痛を鎭め便通を整へる處の所謂病理と臨牀とを合致せる合理的療法であります

然してアドースは吸着効果優秀なる植物性炭素に特殊の化學的操作を加へ一層その吸着力を增强したる最も理想的吸着劑なるを以て臨牀上には極めて少量にて効力顯著であるから使用上實に便利な最新吸着劑である

從つて一般腹痛下痢に對するアドースの療法は身體に倦怠疲勞等の副作用を感ぜしめずして奏効し治癒の目的を極めて速かに達し得る理想的療法であります

◇適應症◇
一般下痢、嘔吐、醱酵性下痢、急、慢性腸カタル、胃酸過多症、慢性便秘、疫痢、赤痢、コレラ、腸チフス、食餌中毒、藥物中毒等

白錠 ・五瓦 ・一〇瓦 黑錠 ・二〇瓦

大阪道修町二 藤澤友吉商店

A—51

ノーシンのむので仕事がズン／＼

交流ラヂオ用
サイモトロン

マツダランプ製造元 東京電氣株式會社 神奈川縣川崎市

沙里院面電の協定調印

二十日遞信局にて向つて右から松副事務官、今井電氣課長、泉崎黄海道内務部長、山本遞信局長、西原電社長、宇佐美沙里院面長

黄海道

沙里院面電 協定漸く成立す

關係者きのふ遞信局に集り 平均六錢二厘に決す

沙里院面營電氣問題についてはかねて黄海道泉崎内務部長が仲に入り、これが高調の策を考究してみたが山本遞信局長、今井電氣課長も電氣事業經營の一經營體として特異なる面營電氣に對して終始好意ある態度に出で、これが解決についても深甚の努力をなした結果泉崎内務部長、宇佐見沙里院面長、西鮮電氣會社々長西原卯太郎氏は三氏打ちそろつて十九日入城し、廿日午後三時遞信局長室にて山本局長、今井課長をまじへ鼎座協議の結果妥協々定を發見しこゝに永い問題も解決をみるに至り同日午後五時關係者調印を了した

解決條件

一、西鮮電氣會社は同社にて資金一萬圓を投じ沙里院郊外に變電所を建設すること

二、西鮮電氣會社は沙里院面の需要電力を送電し滿足ならしめる事

三、電力料金は左の如く協定す

（イ）送電の日より三ヶ年間一キロワット時六錢六厘五毛

（ロ）三ヶ年より二ヶ年間　一キロワット時、五錢六厘

この解決條件によれば當時黄海道泉崎内務部長の仲裁々定による料金と多少の變更があるか、五ヶ年間を通じ平均價額をみれば一キロ六錢二厘となり、遞信局の努力をうかがふに足るものがある、これにより、沙里院面は從來の自家發電所は休止し、西鮮會社が大興電氣會社より購入せる電力を四十哩の送電線により送り、新設の沙里院郊外變電所にて配給することゝなつた、從來の面電であれば需要にも應じきれぬが、これにより遺憾なく供給出來、却つて自家發電よりも安くなり、從來一年間百八十萬キロワット時なりしが、需要增加により、二百四十萬キロワット時と六十萬キロワット時多くなり、面電の有する五萬圓内外の起債返還も圓滑となり、又西鮮電氣會社も會社設立當初の理想なる西鮮一帶の電氣統制を現出し兩者共有利となり、非常に圓滿解決をしたものである

反對の看板撤去

安倍、竹内兩氏の調停によりいよ〳〵創立に賛成する事となつた於之屯水利組合利原城中の西鮮、溫泉の地主らは十七日溫泉面嫁谷里に會合し新たに創立委員として、今西、市來、鋼部の三氏を推薦すると同時に從來一般の注目を引いて居た『於之屯水利組合反對事務所』と大書したペンキ塗看板も錨谷里駐在所巡査立會の上安倍竹内の兩仲裁人がたしかに預かりこゝに圓滿解決を告げた（沙里院）

三菱溶鑛爐定礎式

兼二浦三菱製鐵所第三溶鑛爐新築工事は十七日午前九時より松尾神官司祭のもとに定礎式を行つた（兼二浦）

遂安郡農會の活躍

遂安郡では昨年九月開催した堆肥品評會の褒彰授與式を十九日午前十時より郡廳會議室において擧行した同昨年道主催堆肥共進會において二等賞を獲得し賞金五十圓を貰つたので牛二頭を購入し郡内堆肥成績優良者二名にこれを授與した十六日は午前八時から各面農業係を郡に招集し五年度堆肥增産計畫に事務打合會を開催更に十七日は郡内堆肥指導員を視察し各員の堆肥思想を喚起せしめ以て各自にその是非長短を體得せしめ今秋の第二回道主催堆肥共進會に尚一層優秀の位置に至らしめんとする計畫である（南川）

支那人の野菜屋驅逐

農業實習成績良好

遂安郡栗里公立普通學校では昨年度における農業實習に蔬菜栽培を試み清新な野菜類を希望せる家庭に提供した結果途に支那野菜屋を驅逐せし成績に鑑み本年度も實習に趣味と實地教育を兼ね更に一層努力と注意の下に白菜大根カブラン類トマト其他を作らしめ家庭と連絡をとり且學校と家庭各所に眞實の親みを求めて學童の陶冶と作業教育殊に勤勞精神の鼓吹に努め又一面花卉類をも作らしめて美的教養方面をも加味し女子には裁縫實習をも課することゝした（南川）

忠清北道

電氣が明るくなる

直接送電成績良好

清州の電燈は先月大田電氣會社の電機据附を完了したので從來の鳥致院送電を廢し四月二十四日より直接大田より送電されてゐるがこれがため從前と違ひ著しく光力を増し市民の満足をかつてゐる、目下大田電氣より送電してゐるは地元の大田、鳥致院および清州であるが美江、新灘津も認可次第、近々配給する運びである、その他認可あり次第、會寧、鎭川も同じく大田より送電する由で多分本年内には同地方に點燈を見ることゝなるべしと、なほ同社では本年内に清州、鳥致院間の木柱を鐵柱と取替る筈で近々工事に着手する筈である（清州）

自動車運轉手試驗

將來は受驗料徵收か

自動車運轉手試驗は各道警察部において每年二、五、八、十一月の四回に施行さるゝことゝなつてゐるしかして忠北道においては每回受驗者百名內外におよびその內十名位の合格者を出すを例としてゐる、かくて運轉手免狀を附與された合格者は失態のなき限り五ヶ年間運轉手として鮮內どこでも押し通せるのである、近來受驗者非常におほく每回加速度を以て增加してゐるが受驗者は正規の手續きを踏めば誰でも試驗に應じうるので中には何等の知識、經驗のないもので白紙答案を出す如きものまでも受驗するものあり係官に手數をかけ手こずらしてゐる例もありてこれ等の弊に鑑み將來は受驗料を徵集してゞもこの弊を除く外はあるまいといはれてゐる（清州）

咸鏡南道

咸興電氣 値下げ決定

定額燈一割七分强 從量燈一割六分强

咸興市內の電燈電力は本月よりぐつと値下げとなり、廿日發表された。——大興電氣會社咸興支店の電燈動力料金改訂は、同社が朝鮮水電會社の余剩電力を購入すれば直ちに行はれる條件附であつたが、同社は今回朝鮮窒素會社（朝鮮水電會社送電）より電氣購入が纏つたので、遞信局に對し値下げ申請中であつたが遞信局では今井電氣課長、高松副事務官査定に當れる結果咸興の自家發電と、朝窒購入の電力値段を比較すれば一割二分の値下りであるが、新興都市の咸興としては將來伸びゆく點を認めて大々的の値下を斷行し、この結果定額燈において一割七分强從量燈において一割六分强、動力において二割八分弱の各値下げとなり十九日認可、廿日認可指令の送達をみた、これによる同社の値下げ總額は三萬八千圓に上る筈で、値下げと共に增燈運動をなし需要の喚起につとめる筈である

定額燈	舊料金	新料金
十燭光	、八〇	、六九
十六燭光	一、一〇	、八七
廿五燭光	一、四〇	一、一〇
卅二燭光	一、七〇	一、三五
五十燭光	二、二五	一、八二

從量燈

▲一キロワット時に付（舊料金廿三錢）新料金は最底料金廿錢▲當底一段起過分一〇〇キロワット時迄二〇錢▲一〇〇キロワット時超過分一九錢

從量動力

▲一キロワット時に付最底料九錢なりしを新料金は六錢八厘

▲最低料超過分

舊料金は五馬力以下八、五、十五馬力以下八、〇、廿馬力以下七、五なりしを左の如く値下

▲二、五〇〇キロワット時まで六、五

▲二、五〇〇超過分六、〇

▲五、〇〇〇キロワット超過分五、五

▲一〇、〇〇〇キロワット時超過分五、〇

送電線工事着手

大興電氣咸興支店では朝鮮窒素から電力の供給を受けるため十七日から東興里變電所と送電線工事に着手した（咸興）

永生女高普祝賀會

咸興私立永生女子高等普通學校では來る廿四日午前十時から昇格新築祝賀式を、北靑郡敎育會は廿八日揷川公普校で研究會を洪原郡敎育會は六月八日洪原公普校で同樣敎育研究會を開催すると（咸興）

田植時に農繁休暇

農業愛好心涵養の爲め

咸南農務課で昨年來奬勵中の正條植は普及狀態意外によく同年は豫定の六千九百五十町步から約三百町突破した。この分で進めば今年は一萬一千五百町の豫定も容易に普及の見込みで奬勵策から主要道路や鐵道沿線を選んで實施すると共に普通學校生徒の農業愛好心を涵養するため學務當局と協議の上田植時に約一週間の農繁休暇を設ける筈である（咸興）

野口老の食指動く

ビートの成績がよいので ◇……新會社設立？

大日本製糖が中山郡內の國有地四萬五千町步の拂下げを受けて大規模のビート栽培を開始する模樣を見せて居るに對し朝鮮水電は新興郡東上面の懸林部で素晴しい栽培成績をあげて居る。同地方はビート即ち砂糖大根の本場ドイツと相似た氣候風土を有し、咸南の山地に逸適と認められて居る大麻や牧畜には理想の成績が揭らず試驗栽培のビートが大成功を收めたのに事業慾張りの野口老大に食指を動かして製糖會社創立の心組を持つて居るらしい。それも日本製糖とは全然連絡のない計畫だけに本職の日本製糖が中山で砂糖や試驗と懸圖ついて居る間に野口さんの方は會社が出來上るのではないかと見られて居る（咸興）

大麻と燕麥は有望

赤土の山も工夫次第では黃金の土だ。咸南の大麻は東京の日本製綱との連絡成立以來槪年取引高が激進し本年は二萬貫の豫定であるが四五年も立てば十萬貫、價格にして廿五六萬圓の大麻が取引される一方軍用馬糧として好評を博して居る燕麥が現在でさへ百二十萬貫二十六萬圓位の買上げを受けてゐるので將來は大麻と燕麥だけで年六十萬圓を下らぬ大きな金を產む見込みである（咸興）

平安北道

西鮮農場 爭議解決

小作權の賣買は認めぬ

不二興業西鮮農場では小作權賣買問題が惹し返へし本社から澤村常務が現場に急行折衝中であつたが二十日小作人側代表と會合の結果小作權賣買は許さないことに決定解決した

寧邊農校 祝賀會

昇格と落成式を兼ねて 來る卅一日

平安北道寧邊郡においては來る卅一日寧邊公立農業學校の昇格並校舍落成祝賀會を開催し引續いて一日蘆嶺一萬石突破祝賀會を開催することゝなり種々の趣向が進められつゝあるが同日は石川知事以下關係各方面から多數出席することとなつてをり盛大に行はるゝ筈である（新義州）

稅關吏の船夫殘殺事件

臥龍支那稅關吏の船夫殘殺事件については國際問題として當局の手に移されたが、なほ支那稅關側においてはその後難を恐れ躊躇を[illegible]にすると共に現頭監視所および鐵橋監視所は全部引揚げ空家同然となり職務執行不可能に陷りこの方面は全く無關稅の狀態となつてゐるが新義州側は國際の德義上當局においてこの密火車輸的な不正行爲のない樣に特に橋上輸出入品の取締等を取締つてゐる（新義州）

定州公普祝賀會

定州郡郭山公立小學校創立二十年記念祝賀會は十七日午前十時より同校において盛大に催された（定州）

寧邊から

◇平北寧邊は稀れに見る官民和合の地として知られ、地方開發のことには熱烈な眞摯な實行力をもつてゐる。

◇最近の事、多年の宿望であつた寧邊公立農業學校が昇格し直ちに同校の新築に着手した、來る卅一日は新校舍落成式が擧行される、そして敎育功勞者表彰式、敎育功勞者および模範兒童生徒を表彰する、午後一時から大祝賀會を催す。

◇六月一日の舊五月五日の節句には蘆嶺一萬石突破の祝賀會を開催する、この日は丁度この地の勸業院の例祭日にあたる、そして農業功勞者の表彰もある。

◇官民一致協力の結果としてゞはあるが、惠まれた地域に報ゆる地方民の良俗には更に報いられる進展があるであらう、この兩日こそ寧邊地方はじまつて以來の大盛況を呈するであらう。

慶尚南道

浮のかけ橋 架設の認可申請

池田佐忠氏から ＝型は跳上げ式＝

釜山牧の島間の渡津橋問題は工事費のみにても府の計劃によれば百三十六萬圓を要する大事業であるだけいかに牧の島々民の熱烈な希望があつても財政緊縮の折柄俄に實現は困難と見られ夢のかけ橋とまでニックネームをつけられてゐたがさきに南港埋築工事を斷行した池田佐忠氏が本月上旬府へ獨力にて渡津橋架設の設計案を添へて認可申請の手續きをとつた、右について府當局では何故か言明を避けつゝあるが池田氏の計劃は大橋において前年府當局が設計した案と大差なく唯埋築工事設および渡津橋の形式がトランスポートブリッヂと稱する電氣架橋式であつたものがより以上に簡便なはねあげ式に變更され開閉十七間の開橋として二千トンの船舶が自由に通航しうる計劃にて府の原案とはこの點に著しい相違があると同時に工事費も非常に縮少されてゐる模樣である

各方面でも 實現に贊成

實現困難と看られてゐた渡津橋架設について池田氏の認可申請は相當大なる衝動を各方面に與ふるは勿論であるが右に關し迫間房太郎氏は交通の改善に伴ふ牧の島の繁榮によつて經濟價値の向上と港灣整理の意味にて現在の大倉町沿岸に蝟集して甚だ不潔に醜してゐる漁船、艀等の繫船地と漁船の碇泊地帶を得ることとなり渡津橋の實現は多大の利便を得る理由にて賛成の意思を有し香椎源太郎氏も同樣の意見である個府協議會において架設案を附議にて經營せんとした當時こそ過大なる起債にて着手することを危惧したが一個の會社組織にて經營を出願する計劃に對しては格別反對も無いものと解すべき理由があるから多年の懸案であつた架橋案も具體的に表面へ切り出された譯であるが昨今の如く沈衰しきつた財界不況時に池田氏が如何に手腕を動かすかゞ興味の中心とされてゐる（釜山）

府の計畫案

先年釜山府が計劃した渡津橋架設案は牧の島釜山間二百六十間の海峽を南濱渡船場を中心として四十五間牧の島より百十一間を埋築し殘りの百間を二百廿二フィートの鐵橋によりて電車をもつて連絡せんとするものである、經費百卅六萬圓の內六十三萬圓は一萬三千二百廿四坪の埋立地賣却によりて償却し殘余の七十四萬圓は通行料の徵收をもつて年賦償還の財源によらんとするものであつた

工產即賣展

廿日から開催

道商品と釜山商業會議所の聯合主催になる道產愛用を紹介の意味にて廿日より物產陳列館にて開催された慶南工產物即賣會は廿日より向ふ一週間の豫定にて幕を開けた參加商店は七十余店に達し會期中は一日一千本の標準にて福引券を出す等華々しく開催された、天候恢復と共に相當の人出がある見込みである（釜山）

慶尚北道

醫專に一路邁進す

醫講の內容充實 堂々たる校舍も新築する

大邱醫學講習所は完全に內容を充實し本府の認定學校として卒業生は無試驗で鮮內の開業を認められ徵兵猶豫の特典も與へられたので更にいま一步を進め、道立醫專の前身に邁進することゝなり昭和五六七年の三箇年に十九萬圓を投じて堂々たる校舍を病院前の原野部同道所跡に建設することゝなり十萬圓を道地方費から支出し殘り六萬圓は道內各地から寄附金をあつめることゝあり、多年の懸案であつた醫學專門學校が愈々大邱に建設される日が近づいて來た（大邱）

配電施設工事竣工

大興電氣會社はかねて飛尾、東城、桃李院、美城の四ヶ所に配電施設の工事中であつたがこの程完成したので本府に通知してゐたが十九日本府から技術官吏部同日から檢査に着手したのでこれが濟み次第送電を開始する筈でおそくも二十五日から月末迄には實現するものと見られてゐる（大邱）

免稅二千二百五十二戶

明年度豫算編成に當り 缺陷は特別稅で補ふ

大邱府では昭和五年度豫算の編成に當り五十三等の中から七百名、五百九十五圓を免稅したが更に昭和六年度は朝鮮人議員の熱心な主張もあり社會政策を加味して最低標準の三百圓を四百圓に引上げ二千二百五十二戶、二千七十圓を免稅すべく研究を進めて居るがこの收入缺陷は特別稅である市場稅を以て補塡するはずで、昭和四年度の市場稅は二萬六千余圓であつたが未だ相當の擔稅力があると見てゐる、たゞ問題となるのは稅の性質論であるが何れにするも相當各方面に社會政策を取入れ昭和五年度には學校組合、學校費の最低標準も三百圓を四百圓に引上げる意向を有してゐる（大邱）

夫は內 妻は外

夫婦共稼ぎの泥棒逮捕

十八日夜大邱驛待合にかつぎ込んだ男女があるのをあやしんだ大邱署員が驛前交番に連行取調べて見ると不似合ひな貴石類や內地人の衣類が現はれたので取調べた處同人等は慶尚北道川郡生れ李南善（三）妻柳八順（三）と判明十三日大邱に流れ込み慶町朝鮮人旅館に投宿し共かせぎで泥棒を働いたものでこれ迄內鮮人宅罪十數件をおかし男が內に入り女は短刀をもつて外部に待つて見張りしてゐたもので去る十八日府內市場町高順九方へ忍び込んだのを最後に引揚げんとしたところをとらはれたものである（大邱）

二人組強盜

仕事最中に捕はる

大邱府內南山町松本繁太郎方へ十九日午前二時頃二名の賊が短刀をふりかざして闖入繁太郎を起し『金を出さねば殺す』と一大刀あびせかけひるむすきに乘じて家搜しをなすことろを急報に接し大邱署員が馳けつけ大格鬪の下同三時頃に至つて逮捕した犯人は達城郡生れ住所不定徐申伊（三）同金班伊（三）で同夜南山村郵文泉外二戶を襲つた罪を自白した（大邱）

力の強い姑

嫁を毆殺す

慶北英陽郡首比面岐山洞金甲德の母李學山（五）は甲德の妻白甲井（二）と食事の事から口論し散々毆打したのが原因で白は十九日朝死亡した（大邱）

府營バス値下げ

かねて値下げを目論んでゐた大邱府營バス料金は府協議員の諒解を得たので本府に申請中であるが近く認可を見るべくこれによると一區六錢、往復券十錢二十區券一圓四十二區券二圓となる筈である

忠清南道

道立大田醫院 開院は六月十日

開院式は七日擧行 職員の顏觸れ決定

全鮮一を誇る道立大田醫院は院長に醫學博士三和功氏を迎へ十九日左記の通り醫官醫員の任命を見たので忠淸南道にては七日盛大なる開院式を擧行する事となつた地元大田では當日大祝賀會を開催し多年の懸案たる道立醫院の前途を祝福し翌八日一般の觀覽を許可し九日大掃除十日朝より開院の筈である。この度任命の醫官はその他は全部城大方面の醫院で其道の翹楚をあつめ院長三和博士は東京帝大出身稻田內科に又主任醫官川添氏は佐藤醫田外科に副島氏は盤瀨產科婦人科に各々令名を馳はれた名醫でレントゲン科は陸軍々醫學校に技師たりし中尾氏これに當りその陣容は實に堂々たるものである

院長醫學博士（內科）三和功
主任醫官（外科）川添重明
副院長醫官（產婦人科）副島
醫官（耳鼻咽喉科）古市彬夫
醫官（外科）福島勝男
醫員（小兒科）河野茂
醫官（皮膚科）高橋弘
醫員（眼科）（內申中）
藥劑課長 齋藤櫻
レントゲン 中尾勇
庶務課長 小川猛雄
同次席 白尾國英
藥劑助手藥劑師 役廣サヨ子
同上 入見アキノ
同上 大谷フミ子
外看護婦 約二十名
醫員（產婦人科助手）（內申中）

右の內內申中の分は本明日中に決定する（大田）

小波師來る

おとぎばなしの巖谷小波氏は鮮內巡講の途次來る二十二日來田小學校、女學校におとぎ講演をなし同夜は鐵道局友會大田支部主催の下に支部會場において家庭講演をなす事に決した同氏の來田を機とし御話の依頼きはめて多く絶好の機會なれば高橋大田郡守、岡谷日新會長、坂田女學校長、森脇小學校長、本社支局へ至急申し込まれたい（大田）

各署對抗競點射擊

鳥致院優勝

忠淸南道警察部では第四回各署對抗點射擊會を開催十九日大田で以て全部終了したが優勝の榮冠は二年間引續き鳥致院の功を失しからず遂に鳥致院署が優勝旗を獲得した同署は第一回に優勝し第二、三回は濫溪院が優勝し搜七車來鳥致院は雪辱を果し全署を擧げて歡喜に充ちて居る個人優勝者は左の通りであつた

四〇點 松原輝次（鳥致院）同金昌萬（唐津）同三浦榮太郎（温陽）四一點 菅松榮雄（鎭岑）同林華（江景）四二點 栗田種吉（鳥致院）四三點 淺伊三郎（江景）

公會堂上棟式

鳥致院公會堂は京城石田組の請負で四月二十日起工十八日午後四時から上棟式を擧行終つて面事務所廣間で祝宴を張つた竣工は七月中旬の豫定（鳥致院）

國勢調查事務打合

高橋大田郡守は十九、廿兩日面長會議を開催し來る十月一日を期し行はるゝ國勢調查事務の打合をなし更に納稅組合規約標準案をも附議した（大田）

大田面協議會

大田面長齋藤安二氏は二十三日午後二時より面會議室に面協議會を開催し道立大田醫院前より春日町二丁目に通ずる道路新設工事に伴ふ追加豫算を附議する（大田）

大田學組會議

大田學校組合管理者齋藤安二氏は二十三日午後一時組合會を招集し『大田小學校々舍增築の件』を附議する

昆野博士來公

來る廿二日から三日間公州で開催の農產物衞生、獸疫豫防打合會開催につき釜山獸疫血淸製造所長昆野博士は十九日來公した其他本府からも多數出席の見込みである（公州）

卒業生指導問題

大田郡守は郡內各普通學校長を廿一日午前十時郡會議室に招集し卒業生指導に關し協議するはずで郡當局は勿論各學校長も相當研究されてゐる模樣である（大田）

京畿道

商圏擴張の第一線に立つ仁友會

仁川公會堂で總會を開く

仁川の商圏を擴張すべく鮮商の店員六十三名を正會員とし店主三十八名を贊助會員として創立した仁友會では十九日午後八時半仁川公會堂において總會を開催した、松島府尹、宮本稅關長、後藤通平氏をはじめ顧問贊助員數十名臨席し會員六十余名列席し、會長代田穗治氏は開會の辭として『近時交通機關の發達に伴ひ商圏に異動を來したので仁川の商圏維持並に擴張のために商戰の第一線に立つ店員諸君の協力一致を必要とし、こゝに店主、店員を一丸として仁友會を創立したのである』と創立の趣旨を述べ、かくなる後商勢擴張のために會員の奮起を促して大いに激勵する所あり次で池谷副會長より詳細にわたつて會務報告をなしそれより會員の所感の演述に移り新田氏より店主へ希望、池谷氏より贊助員へ希望する所あり次いで松島、宮本の兩顧問、深見、丸野の兩贊助員より講話があつて懇談會に入り府尹や稅關長が商戰の第一線に立つ店員と膝をつき合せて隔意なき懇談をなし午前零時過ぎ散會した（仁川）

事務所地鎭祭

撓威郡丙面事務所は水原顧問實一氏の手で起工することゝなり十八日午前十時關係者および地方有志五十名列席の上地鎭祭を執行した（平澤）

仁川の街燈料値下げ

京城並になるらしい

逐般開かれた仁川町里總代委員會において監理され滿場一致可決された街燈料値下要望については大石、太田、石井、永井の四委員をあげ目的貫徹を期することになつてゐたが十九日午後三時大石、永井の兩委員は京電支店に八木支店長を訪ひ京城における同樣街燈二燈の內一燈を無料とするやう要望する所があつたが京電としては努めて要求に應ずる模樣で京城同樣に値下する肚らしい（仁川）

岐阜縣人會總會

京城岐阜縣人會では十九日京城ホテルで春期總會を開き左の如く役員を改選した

▲會長高木德彌▲幹事長戶田直溫▲幹事若竹山太、高橋濱吉、馬瀨榮二郎、田口耕平、平岡光三郎、今村鞆、早野龍三、鷹松龍種、河合治三郎、赤尾虎吉、國江澤次郎、眞野京太郎

仁川券番の溫習會

仁川龍券番では仁川料理店組合後援の下に二十一日午後六時から歌舞伎座において藝妓溫習會を開催するが仁川紅組三十余名が總出演することゝて盛況を思はせてゐる（仁川）

地方集會

◇今瀨警察部長送別宴 鎭南浦警察署長から榮轉した今瀨郁太郎氏の爲め京畿道岐阜縣人會は十九日夜京城ホテルで盛大な送別宴を張つた

地方人事

▲川上松五郎氏（江原道長）事務打合の爲め十九日太田へ二十日歸任

▲今瀨警察部長 十九日夜家族同伴京城發赴任

▲金谷山郡守 十七日から約十日間の豫定で延上、延社、三社、三長方面へ事務視察並に初度巡視のため出張

▲竹林實登氏（大谷派本願寺開教使）平壤仲坊所主任より群山布教所主任に榮轉廿日平壤發家族同伴赴任

出ました

一圓の二圓と 新小瓶發賣

慢性胃腸病藥 デブース氏錠

從來三圓瓶は最小定價の處多數愛用者各位の御勸告により五月一日より新らたに一圓（四十三錠入）二圓（九十錠入）の小瓶二種を發賣致しました

何卒一層御高評の上各地藥店で御買求め下さい

但し この小瓶二種は只今發賣早々にて全國數萬の藥店より一時に多數の注文に應じきれませんから地方によりては品切の藥店もありませう、故に若し藥店で聞いて、品のなかつた地方の方々は御手數でも直接左記發賣元へ御註文下さい、郵便切手でもよし又は振替口座でもよいから、一圓又は二圓の藥代だけを御送金下さい、送料の郵稅は當店で支拂つて直ちに御送り申上げます

若しまた送金が不便や御手數であつたら、ハガキ一枚御出し下さい、一圓又は二圓のを、送れと御申越なれば直ちに代金引換小包郵便で御送り申上げます、但しこれは藥代の外小包料を加算して頂戴致します。

右謹んで全國數百萬の胃腸病患者に御知らせ致します

尚ほ全國の藥店各位に謹告す

前記一圓、二圓の新小瓶發賣記念として只今御仕入規定を改良して居りますから何卒御承知の藥店代理店たる各地問屋に御用命下さい。混雜中多少の延滯は平に御容赦願上げます。

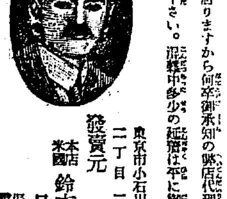

發賣元 東京市小石川區小日向臺町二丁目二十九番地

本店米國 鈴木コンパニー日本支店

振替東京五七四三八 電話小石川二六九五

京城南大門通 大阪賣 新井藥房

其他各百貨店並に全國知名藥店に販賣す

定價 一圓、二圓、三圓、五圓、十圓、廿圓の六種（說明書御申込次第呈送）

京城通信

陽國畫伯來る

京城　一記者

陽國友田宥夫君來る、陽國畫伯は昨年の帝展においてゴルフリンクを描破し得て一時にその名を成した怪傑である。美術學校を出でたるは大正四年にして結城素明畫伯の直門である。美校出にして素明の直門といへど官展にあつても少し早く出世せねばならぬ尺度になつて居るはずであるが、陽國畫伯少しく憊狷にして時流を趁はぬところに眞價頗があり、帝展の尺度には從ひかねる代物であつた

×

もとより天才をたのんで倨傲屈すべからずといふのではない。世に容れられぬ悲痛な生活を金剛に繋ぐ道に顧往し遠くましきまでの精進をつづけたことは知る人ぞ知るだ。美校を卒へてなほ素明畫伯へ通ふこと多年。殆んど一介の畫學生として四分の三年生を隠せんかといふところまで一意に驅馳し來つたしかも畫界に有限の士なきにあらず、遂に昨年万衆中の珠玉として發見せられ一躍その光輝を顯俗せらるゝに立ち至つたのである。

×

されば昨年帝展のゴルフリンクは偶然の所作ではない。實に努力を積みて〱苦業多年初めてこの階段を完全に踏みなるものだ。出色の前途なるとは保證する。來る廿六日より來府間に個人展を開くといふがこひねがはくば早くその日の至らんこと。ならば速かに拜見いたしたきもの。

全羅北道

農村の行詰り如何に解決する？

殖產局の三井石塚兩技師 不二農村を視察す

三町歩の耕地と家屋敷を加へ四年期間以後廿ヶ年の年賦償還とし三百二十三尺の移民戚を以つて完成しようと藤井寛太郎氏が資本金三百萬圓を投じ群山西部二千町歩の干拓をなし一大理想郷をうちたてた不二文化農村にも打ちつゞく財界不況、米安等のため、五年足らずの建設に早や深刻な農村問題が惹起されて來た。今年を以つて漸く二百四十一戸、米穀完成に至らざるにこの一大試練に到逢したことは内外に知られた干拓事業の冠たる不二農場だけに去る十二日は殖產局の三井、石塚兩技師が來道し數日にわたりこれが徹底調査をなし歸任したがこの結果如何てどの點まで打開されるか、兩技師の調査による研討こそ注目してまつべきものがある、これは獨り不二農村ばかりでなく鮮内全般にわたつての問題でよき參考資料といふべきである

たゞ見に行つた迄

三井殖產局技師談

右につき總督府殖產局の三井技師は語る

別に問題なんかあつた譯ではない年來殖產方の關係を監督指導する責任があるので見にゆくまでである、不二農場もこの間產業組合の總會があつたので行つただけである、現在同農場には二百四十一戸の農家が移住してをり盛んにやつてゐる

根本問題の樹立が肝要

渡邊農務課長語る

右に關し全羅北道渡邊農務課長は左の如く語つた

技術官會議から歸つてから根本的に御樹立をせねばなるまいと思つてゐる、行詰りの原因は財界不況、米安、旱害その他移民の努力の程度等種々あるが、この農村の行詰りといふ事は獨り不二農村ばかりぢやない、されば此不況を如何にして少からしめるかといふ事が第一の研究事項で、今の所まだ何とも言へぬが根本計畫を樹てねばなるまい（全州）

充分打開策を研究する

藤井社長談

かくの如き大事業が何等こだはりなくすら〱とゆくものではない。況んや未曾有の大不況、米安に當り大困難に陥ることは獨りわが不二農村だけでなく、他も相當深刻である、これについては當組でも十分研究し打開策を講ずることに努め、本府からも技師が產業會議に列席されたとき事況を調査していたゞいたから研究して下さると思ふ、自分としてはこの大事業は國策上、鄉師開發上、農事改良上非常に參考になるので一生懸命になつてゐる、幸に財界も緩和に向ふ曙光を認めたし米價もやゝ回復し、更に雨量も潤澤になるなど好轉してゐるから多少よくなると思つてゐる

競馬の前景 氣旺ん

既報の如く群山の春季競馬大會は來る二十一日より二十五日まで五日間東部競馬場において開催さるることに決定目下準備を進めてゐるが本年は群山に馬主を有する新規競馬と古呼馬十余頭が人氣の焦點となつてゐる、古呼馬には剛鋒の代表的駿馬と稱されてゐる優秀な馬が京城、平壤、大邱、釜山等から多數出場するので人氣をわきたゝせてゐる、出場馬の總數は百數十頭に達してゐるので開催の曉は定めてファンを熱狂さすであらう。ちなみに出場馬は十六日釜山より到着し十七日から調教に從事した（群山）

弓道會成績

群山神里弓道會は十八日全州遠征午前十時より開會したが當日の成績左の如し（全州）

▲一等橋本（全）▲二等宮崎（群）▲三等塚本（群）▲四等田村（全）▲五等西村（全）▲六等渡部（群）▲七等引地（群）▲八等井手上（全）▲九等山口（群）▲十等菲川（群）

小波師講演

お伽噺の大家巖谷小波氏は十九日朝京城より群山に來り午後四時より六時まで小學校普通學校において童話をなし六時より七時まで府廳樓上において家庭講演を試み終つて歸途の依頼に應じた（群山）

奬勵金授與式

全州府當局には十九日午後二時より昭和四年度煙草耕作者奬勵金授與式を擧行した（全州）

全州の電燈料二割引下げ

市民會商工會の役員會合 當局へ電請す

南鮮電氣株式會社の料金改訂は本年六月一日に相當して居る全州における料金を他の類似都市と比較すれば

地名	十燭光	十六燭光	廿燭光
全州	九〇	一、二三	一、六五
光州	八二	一、〇〇	一、二五
咸興	八〇	一、一〇	一、四〇

であり、その點燈數は全州一七、三九〇光州一四、一〇〇咸興一五、四〇〇で點燈數において他の都市に比べて多いにも拘らず料金は却つて約平均二割方の高價であり全州商工會、市民會等では早くもこの改訂期を前にしてこれが値下げ方に就き會社側に交渉を重ねたが會社側でも相當値下げする旨の誠意を示したので市民もこれが決定を待つて居たのであるが最近傳へられる處によれば會社側では約一割位の値さげを申請してゐるとの事で商工會、市民會では甚だ會社の誠意を疑ひ十九日午前十一時商工會事務所にて市民會、商工會の役員の會合を行ひ當日打連れて道保安課長と懇談をなす一方左の如く約二割方値さげ要求の旨總督府局長および電氣課長に電請し、群山裡里、井邑方面と相提携して委員數氏は同夜上城した（全州）

全州の電燈料は光州、咸興に比し約二割の高率にあり加ふるにその總收入百圓に對する支出は咸興の八十七圓光州の七十三圓に對し僅に六十圓に過ぎざる故に今回の改訂に際しては少くとも之等地方以下に引き下げらるべしと期待したるに其の改訂申請額は僅に一割内外に過ぎずとの情報あり市民は憤慨に堪へず即時市民大會を開き委員を選び上府陳情のこととしたるが會社の申請に對する何分の御決裁に先だち右陳情御聽取あらん事を電請す

南鮮電氣料金改訂

南朝鮮電氣會社の電燈料金改訂期は六月一日で會社ではすでに遞信局に對し申請書を提出してゐるが、その都會必ずしも改訂しなければならぬといふ規則はない、しかし需要家は內地の安い例を引いて引下げ要望し又會社としても出來得るだけ需要家の便宜を計りたい意嚮から朝鮮ではその都度幾分ゝでも引下げてゐる、南朝鮮電氣でも來る六月一日の改訂期には引下げることになつてゐるが引下率は勿論種々に附されてゐる群山では曾つて電氣料金問題で八ヶましく論議されたことがあつたがその後會社は業態を擴張し且需要家に對し便宜を計つてゐるので現在では不滿の聲はない。更に會社では來る八月二千三百キロのグラシポベリーといふ發電機を瑞西から取寄せ十月に据つけを終り直ちにこの新機に依つて送電することゝし出來得るだけ犧牲を拂つてゐるので今度の改訂についても府民は會社を信頼して敢て引下げ要望の聲を起さぬやうである（群山）

厄拂ひ

杉野群山神社々掌野呂商議會副會長發起となり本年四十二歲になる同年者六十三名を選定し厄拂ひと家運長久の意味で十八日午前十時群山神社に參拜しお厄拂ひをうけ終つて社務所において清楚なる宴を開き歡談をつくして散會したが出席者は二十四名であつた（群山）

江原道

榮轉した三郡守（一）

新知事最初の人材登用

江原道郡守異動についてはとりどりの下馬評があつたが、今いよいよその實現を見るに至つた。通川の大谷氏、横城の裴甲氏、旌善の孫泳氏等三郡守の勇退と、原州郡守李相干氏の榮轉出廬につれて、すでに道內より新人三郡守の拔擢あり、余る一郡守の後任は本府か或は他道から轉じて來るらしい、この外道內交替異動が八郡守におよび、比較的豫想外の大異動を見るに至つたものであるが、これ即ち李知事赴任最初の人材登用で、その適材適所の處置を得た手腕を見せてゐるものと好評されてゐる左に拔擢された新人三郡守を簡單に紹介しよう

全昌燮氏

新任華川郡守

明治十九年江原道江陵に生る。明治四十一年漢城財務局雇員を初出仕として、同四十三年公立普通學校訓導に轉じ、大正十一年迄、前米十有余ヶ星霜なほ一日の如く初等教育に盡瘁、大正十二年その功あつて江原道視學に任命され、昭和四年道學務課任、今度華川郡守に拔擢されたのである。資性穿鑿愼重なる裡に、はかり知れざる深みと明快しさを蓄し、且その巨軀と相まつてよく牧民官としての風格を偲はしてゐる、盜し英材たるを失はぬであらう（寫眞は全昌燮氏）（春川）

平安南道

平壤電氣値下げ

六月一日から實施か

大島平壤府尹は二十五日頃上京することになつてゐるが主なる用件は電氣條件改正、府廳舍新築に對する本府との打合せで電氣條件は府協議會において電氣料金の値下げに關する協贊を得てゐるが實施に當り遞信局の許可を必要とするので今日まで延引してゐたが府は自ら遞信局と接衝する筈であるから六月一日から値さげ實行を實施されるに至るは確實と見られてゐる府廳舍の新築は本府より十一萬圓の補助を仰がんとするものである（平壤）

平壤社交俱樂部 いよ〱實現

平壤民間有力者間にかねてから計畫されてゐた平壤社交俱樂部はいよ〱實現せんとするに至つた發企人は、大橋、松井、内田、長富の諸氏で計畫されるに至つた理由は平壤に問題の起りたる場合輿論を喚起しそれを支持する有力なる團體ならしめんとするものである（平壤）

平實對平鐵

興味あるけふの試合

西鮮實業リーグ平鐵對平實の第一回對野球戰は二十一日午後四時から公設グラウンドにおいて擧行されるが平鐵は三菱に敗れたといへども西鮮の强剛であり三菱を敗つた新興チーム平實との對戰はファンの血をわかしてゐる（平壤）

西鮮實業リーグ戰

（平鐵四 三菱一）西鮮實業野球リーグ平鐵對三菱第一回戰は十八日午後二時半から平鐵グラウンドにて中原（鐵）宮原（三菱）三氏審判の下に開始、三回までは兩軍得點なく四回平鐵最初の一點を擧げ代る三菱二點を獲得、五回平鐵一點を加へて同點となり代る三菱得點なく六回平鐵の凡退に對し三菱二點を加へ七、八回は兩軍無得點、九回平鐵最後の努力も點を成さず四A對二で三菱勝つ、閉戰同四時、メンバー左の如し

三菱	平鐵
8 鈴木	6 的
4 大荒	4 神
2 日方	1 川
9 三柏	5 黒平
3 井浦	3 吉富
1 小柏	9 田松
5 原	2 田賀
7 谷	8 都
6 山中	7 谷中田

外金剛から

◇例年の例を破つて四月一日山開きをした外金剛では、溫井里を中心としての新趣茶物相、九龍淵の新綠および海金剛の探勝客で賑はつて來た

◇團體としては京城第一高女生、京城進明女高普生等を初めとして軍艦阿武隈の入港乘組員全部の探勝等盛んなものである

◇十五日から開かれたホテル、地元旅館の設備萬端もとゝのつて萬遺漏なきを期して居る

◇今年は金剛山に繁茂してゐる山蕨類で醸造した金剛山蕨酒組合の「不老酒」が探勝客に愛賞がられるのが溫井里の新味といつた所だ

◇新鮮な肴も味はれる、金剛の唄ひのする上田豐園の水蜜糕もモウ直ぐだ

合財袋

◇……平南大同郡金祭面依峰里林本寛（二四）は十六日午後一時頃同里李昌律（三六）と飲酒口論し激昂して李を撲り殺したこと發覺し十九日大同署員に逮捕された

◇……ホ匪者では十九日未明强盜被疑者として櫻町金逃器（四三）蘇岩里崔致弘（二一）の兩名を引致して嚴重取調べたる結果强盜未遂二件を自白した先頃府內を荒し廻つた强盜も同人等の所爲と睨み引續き嚴重取調べ中である

◇……平壤府櫻町本派本願寺別院では二十、二十一の兩日親鸞聖人降誕會擧賈法要を營む

◇……平壤府幕町食堂一心では今回營業を擴張して地下に大ホールを設けカフエー・タキーンを開業し廿日新聞記者を招待し披露宴を張つた

山梨水晶印

原產地より直接皆樣へ

品質精選。篆刻優秀　價格低廉　斷然斯界一

(1) (7) (13) (19) (4) (10) (16) (5) (11) (17) (23) (6) (12) (18) (2) (8) (14) (20)

普通實印（イ號）
一寸　丈壹圓九拾錢　一寸三分丈貳圓貳拾錢　一寸五分丈貳圓七拾錢
透明水晶角丸　四字迄篆刻五字以上卅錢高　本皮上等サック入　一寸八分丈參圓　貳寸丈參圓參拾錢

獅子付實印（ロ號）
一寸五分丈四圓　一寸八分丈四圓五十錢
透明水晶獅子鈕付　四字迄篆刻五字以上卅錢高　本皮上等サック入　二寸丈五圓

小判形認印（ハ號）
一寸　丈壹圓參拾錢　一寸三分丈壹圓六拾錢　一寸五分丈壹圓九拾錢
透明水晶小判形　苗字篆刻　本皮上等サック入　一寸八分丈貳圓貳拾錢　二寸丈貳圓四拾錢

雲入水晶實印（ニ號）
一寸　丈壹圓貳拾錢　一寸三分丈壹圓五拾錢
雲入水晶角丸　四字迄篆刻五字以上三十錢高桐箱入　一寸五分丈二圓　二寸丈二圓卅錢

雲入水晶認印（ホ號）
一寸　丈八十錢　一寸三分丈一圓
雲入水晶小判　苗字篆刻　桐箱入　一寸五分丈一圓三十錢　二寸丈一圓五十錢

時計提認印（ヘ號）
一圓　透明水晶小判又は角　苗字篆刻
一圓二十錢　透明水晶五重搭　苗字篆刻

送料　前金十二錢　代引　二十三錢

◎前金又は代引にて御注文下さい
◎字體は番號にて御示し下さい（1）と（13）は一圓五十錢高
◎印面の大きさは御指定通り
◎三日以内に送ります、若し不滿の節は即刻返金に應じます

水晶製品カタログ　申込次第送呈

山梨縣西八代郡大河内村
山梨水晶株式會社　振替東京二二一七八番

一家に一本＝一本で一生（斷然緊縮＝水晶報國）

專門製作　賞牌　メダル　徽章　旗　各種　大久保眞敏商店

●づつう！ノーシン●

山口銀行　京城支店

光明筆　松風筆　長峰尚文筆　ツキサキ筆　千代の寿筆　大陸筆　友井尚文堂

入院隨意　上野内科小兒科醫院　院主　上野和夫　電話本局一二五五番　永樂町二（京城日日新聞社前）新築移轉

國產愛用　日陸粉粕　朝鮮產豆粕　日陸肥料　飼料　胡麻・豆サラダ油　白絞油　高麗眞油　御照會請　日陸公司　工場所在地 安東縣、新義州　支店出張所 新義州四平街大通　營業所 安東縣

醫學博士　二宮亮吉　產婦人科　二宮病院　京城壽町四二　電本二一〇

高級蓄音器　ROYAL HONIC　ローヤールホニック

白粉下に、美肌料に　この優秀なクレームを下に引いて、こな白粉御園の花をつけた清新な御化粧をおすゝめ申上げます　御園クレーム

お肌をいき〱させる御化粧水　御園四季の花　お肌の色艶をよくする上に化粧下にもなり、白粉のとき水にもなる實に便利なお化粧水です

無鉛　純　御園固煉白粉　お化粧上りの美しいことはこの白粉のりのよいためでお顏の化粧に一段の美を添へます

御園

D.1

衰弱貧血にポリタミン

三百餘醫學博士御推奬

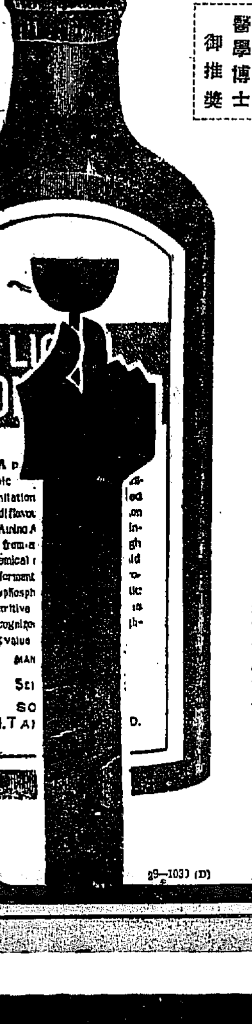

最新榮養學說に基く　補血滋養强壯劑

ポリタミンを服用すれば、著しく血液を增し榮養を補ひ、食慾をすゝめ、且つ細胞に刺戟を與へて根本的に强壯作用を營む。

製造元　大阪市道修町　武田長兵衞商店
製造元　大阪市上道町　大五製藥株式會社

89–103 (D)

血の素　ハタ印　蔘精葡萄酒（赤）　ニンジンブドウシユ　蔘精葡萄酒（白）

東萊溫泉場　新館落成　溫泉御旅館　清楚閑靜　◇　內湯設備完備　東萊館　電話長二八番

鮮・展 ═(5)═

九回に記す

多田毅三

加藤松林氏の好晩には色彩から來る煩はしさのきざしがある、この意味においては『殘照』がよく、筆致の好晩と見るべき加藤氏を脱した自由さ暢達さへのきざしとしては『若瑣の谿』がその點において優れてゐると見る。後者の岩の如きは無難な描法として昨年の作に用ひられた岩などより創造に乏しいかも知れないが然し面張りの持つ幾多の缺陷からは脱してゐて畫面の中に靜かな位置を保ち、蝋きかゝつて空氣を亂すといふことをしてゐないだけに架である。面張りといへばこの作の水の流れる樣である。邪魔となるおそれがあつて作者には失禮であるが、この溪流の流れ下る樣は甚だ巧妙に才筆に描かれてゐる。見てゐると面白い位である。ところがフト私は瞬間の瞬間を停止させ或はユックリ引きのばせて見せる活動寫眞、早取寫眞を思ひ出したのである。これは日本畫のよく用ひる單化の中の一部的な寫實に依つての效果の一つの形式ではあると思ふが、その寫實が私等の心に來る律動に中心を置いて單化され純化されてゐない場合にはむしろ高速度映畫を見る如き解說さるゝリズムとなるのではないであらうか。

×

東洋畫の寫實傾向に就いて私は疑義を持つもので、今回の出陳中にも徐禹鋼氏の『孤雲先生』の服、本箱の刻字、それに朴勝武氏の『或る田舍』が水墨を以つて描かれてゐる中にその沼地の水のたどたどしき現實感描出、又は李象範氏の水墨畫が年々その內在性を稀薄にして行くことの要因とみらるゝ描寫力の目さめなど、この疑問を一層深めさせる問題である。李象範氏の場合は多少變化があつて、はじめて氣力をもつて統一してゐた畫面の中に今日では畫技の複雜さが作者に浸透して來て、はじめの一本調子が混亂して來てゐることがうかゞはれるのである。しかし氏が十年一日の如くこの技法に終始してゐることについては周圍の雜音もあるが、その安易は難つべし、その追求はとるべしといふことゝなり、せまい土地によくある目先のことばかりを氣にするにも當らぬことではあるのである。驗者の氣まゝな印象は弱くするかも知れないが、然し作者が一つの仕事を追求する場合には理解ある見守りを必要とする。この點楽英一氏の今年の作と昨年の作との連絡する傾調に就いても云はれることではないであらうか。

×

松田正雄氏の『寂光』の特選は加藤松林氏の洩れたことが惜まれる氣持ちを騷じて記錄されるもので今年あたりは當然認められてよい人々であつた。氏の作風といふものは全然今日の中央畫壇の殊に京都を中心とする諸先輩の技法に追從するもので技法に即するきらひはあるであらうがその常識には未だ氏の實技が追ひ附いてはゐない。又斯樣なとばかりが何時までも續けらるべきものでもあるまいが即かに斯樣な道を歩ける者も一度は芽生ゆ出づるとあるを信じなければならぬ。今回の氏の作は氣凝として缺くるものありとするも決して偏浮なものではないとされる周圍との對照を持つものである。この作と、古風な部分で特長を示し新味な點で溺れを示す土居彩畝女史の作品『麗日』とを比較する時先づ氏の作に構圖上ののびを感ずる、シャッキリと遠望にスキの無いのは後者が場中にも光つてゐる巧妙の花の色や莖の太さなどに氏が用ひた今日の技法、展覧會々場觸術品としての配慮など、種々なる條項は豐富である、然し後者の彩色上の技巧などはその色彩の效果を別として後者に優れたものがあるであらう。松田、土居といふ花鳥における二人の道の對比は面白い今日の畫壇的縮圖である。『寂光』の花の形態に對する作者の今一段の追求と、空間の活用とに缺が感じられた。

（四回記事中正誤）◇一段十四行目 構我は構圖 ◇同二七行目 花のは花を ◇同四四行目 臉討は檢討 ◇同上 研空は研究

『麗日』……土居彩畝女史作

□　□

酒場をこそ仕事にはすれ自がさびしさそこにまぎらさむとわが思はなくに　原阿佐緒

□　□

餘燼

プロ作家として一時鳴らしたことのある加藤由藏君、短篇集『胡沙吹く風』以來全く沈默してゐたが最近東京市外西大久保に突如として指治療の看板を揭げて知己友人を驚かした。加藤君曰く『まづい小說で讀者を困らすよりこの方が幾ら人助けになつていゝかわからない』と。ウム、それがいゝ〳〵……

日本における産業合理化の典型

ソヴエト技師日本視察團編著

ソヴエト・ロシアにおいては近時『日本化』といふ言葉が流行してゐる程、ロシア産業發展のために日本産業の發展を模範とすることを非常な勞ひで努めつゝあるのであるが、本書はかういふ目的を以て一九二九年ソヴエト聯邦交通人民委員部と勞農監督委員部の主唱により、日本鐵道の達成したところを實地について視察し、その成果をソヴエト鐵道に應用する目的で特別の視察團が日本へ派遣されその視察團の報告を平易に說明したものが本書である、かういふ客觀的に觀察された日本鐵道の技術を日本人自身の立場から更めてみることはなかなか興味あることである、確かにロシア研究の一助ともなり、又日本自らの産業の發達を容易に知悉することが出來るいゝ書である。同本書はロシア問題小冊子通信の第六分冊として發行されたものである（東京市麴町區內幸町一ノ五中林ビル、ロシア問題研究所發行本分冊特價九十錢）

巖谷小波先生歡迎 全鮮俳句大會

我が社主催巖谷小波先生歡迎全鮮俳句大會は十一日正午より本社來賓室において開いた當日は福州の高濱世外氏を初め永登浦の小松綾人開城の北野閣舟、川吉岡富士宗木浦の朴魯植氏等の地方よりの參會者を初め京城の定連佐原翠岳、北川左人、西村公凪、山木紺黃、赤松閒鶏、中村旭秋、樋口無外、松澤京二、田中茜蝶氏等を初め多數の女流作家なども加はり約八十餘名が四列の卓に就き、席題『老鶯』の句作三昧に耽つた

午後二時の締切間際に旬山木社主幹の案內にて小波先生が入場し旬山主幹より開會を兼ねて先生の紹介の辭がありそれより互選に移り次いで田中茜蝶、多田青士、吉岡富士宗、北川左人氏の諸氏によつて一般選句佐原翠岳氏によつて先生の席題選句等の披講あり次いで先生より兼題の披講あり次いで先生より俳話のお話があつた、互選一等白骨、二等麗月冠、三等翠岳、四等無外五點以下九等まで同點、左人、芳雪、鶴村、旭秋、台水、十等雨深氏等で拍手裡に細田主事よりそれ〳〵賞品の授與をし午後五時盛大裡に散會した。

當日は開城の高麗俳社より祝電があつた

席題

六點

老鶯や晴れ定まりし竹の風　無外

五點

老鶯の鳴く山莊となりに飛　白骨

老鶯や裾光れる谷の杉　麗月冠

老鶯や山のしづけさありて飛　芳雪

老鶯の路を曲れば濃香かな　白骨

耳に靈香の匂ひのなくなりぬ　松女

四點

老鶯や明りして室の聖　清正

老鶯やこゝらの霊香はだし　山民

老鶯の老ひては過る朝の峰　雨深

老鶯に開きゐる院の扉哉　左人

老鶯に山のホテルの日覆哉　台水

老鶯や仕掛けしまゝ衣　令邑

老鶯や朝茶をすゝる山の宿　鶴村

老鶯に京雜しめして退屈哉　邱香

三點

老鶯や仙翔ぐもな長住國　朴魯植

老鶯やある鶯いて隱れ暗く　翠丘

木々の"過"青さ老ひを暗く　同

山登る人に老鶯移りけり　麗月冠

老鶯や我ら孤獨日となりぬ　巴泉

老鶯や國子外して古柱　世外

老鶯や面長皆を待たせおく　白鳳

二點

老鶯や醉ひ雅足る御山香　水色

老鶯の道老鶯に戻りけり　朴魯植

老鶯に日嵌となりし伽藍哉　旭秋

谷深く鳴く老鶯のありに飛　旭秋

老鶯や朝霧こむる谷間より　正博

老鶯"物"止めし筆の筐哉　醉仙

老鶯"飛石わた"しじまかな　麗月冠

老鶯や嶽"帆の新らしき　巴水

老鶯の鐺聞き鳴く登山道　きみ子

老鶯や高野に殘る經"籬國　睨風

老鶯や"いたづら"の嵐　芳雪

老鶯や谷あひ"家庭開けて　富士宗

老鶯やホテルの前の登山帽　左人

老鶯や山を下れば茶の木畑　としを

老鶯"目張りはぐ手を休め飛　角丸

老鶯の啼くのみ山の深さ哉　鶴村

まぎれなき老鶯"音に遊ぶ飛　翠丘

老鶯を開く山門の扉心　旭秋

老鶯や明るき雨の山の色　睨風

老鶯や根岸の里に老を啼く　鳴蛙

老鶯や山香田で匪を搦く　吞洋

老鶯や山門古りて鍵靜か　竹溥

老鶯や松の中なる大悲閣　世外

老鶯や峠を渡る紙屋川　魯考

老鶯の筆水に立つ女かな　鬼橘

老鶯に木隱れ宿の別れ哉　西城

淋しく老鶯鳴いて消にに飛　亞谷良

老鶯や若葉隱れに老を鳴く　吞祥

山嵐や鶯老いて畫の月　台水

老鶯や新道を行く彩輿あり　紫黃

老鶯や葉花深く消ゆる徑　サダ女

　　　　　　　　　　　　　　紫黃

兼題

小波先生選

（三光）

老鶯や內侍の君は陂の中　鬼橘

老鶯や惑朋れし公使館　洋々

老鶯に山のホテルの日覆哉　台水

老鶯や只徒らに竹の風　富士宗

老鶯や醉ごこと御山香　朴魯植

小波先生作

鶯の老鳴く峽の深みかな

亂鶯や圓目寺の廐舎

游鶯や離宮に佗住む嬰

天位（賞）

安東縣五番通り三ノ四

くつろぎし紙張亭や青嵐　川俣鷗洲

地位（賞）

京城櫻井町二ノ一三五

闘牛の角り美し青嵐　伊東東川

人位（賞）

黄海道沙里院

青嵐吹く朝鮮となりにけり　大沼一朗

五客

馬市の馬嘶けり青嵐　鶴仙

捨"温泉の海と流れて青嵐　耕山

明け放つ十八櫓や青嵐　翠碧子

木の肌の蠟のせはしさ青嵐　雨孫

郊外に電車は伸びぬ青嵐　鼠亭

佳句

千年の興亡只斷碑あり青嵐　世外

城壁を繞へる溝や青嵐　日野女

青東風に"あゝ"向"ボプラ哉　浮城

南山や鳥居の下の青嵐　無外

春風謝の鋅び立つボプラ哉　茅村

見晴らしを誇る二階や青嵐　翠丘

木の間に見ゆる貯水や青嵐　令邑

青嵐や社の裏は筑後川　孤伍

青嵐や絶にては鳴く夜鳴　青蘇

夜嵐の公園めけて戻り飛　芳哥

選句

青嵐今衣を脱ぐ草もあり　絹子

青嵐街の中なる撒水車　青緑

青嵐早瀬を渡る獨木舟　江香

青嵐帆はなるる舟の子　角丸

漢江を瞰下す宝や青嵐　紫黄

青嵐胸の痛みを忘れけり　靜香

窓すだれ吹き落されて青嵐　作東

青嵐文化住宅の建ちそめて　星斗

[illegible]

京日俳壇（三月集）（三）　臼田亞浪選

うつら〳〵春日浴みつゝ鑑ひにけり　京城　國安與美子

投風や杏一ひら膝に落つ　楊平　大屋敦雖堂

そゝくさと雲雀歩きぬ風の草　京城　松本逸山

水の芹青しとばかり過ぎにけり　楊平　佐々木志京

渡舟呼んで花見崩れのねり來る　旌善　太田東雲

夕雲雀を川へだてし煙哉　開城　渡邊政文

芹籠を娑に渡して渇欄かな　楊平　橋本成山

松原や遊足の子のちらばれる　京城　岡松青

魚ちらと逃げし岸邊の芹摘み　楊平　三浦潮波

楊雲雀朝の障子を開きけり　開城　鶴田雪雉

岩つつじ水面の影の夕べにて　楊平　三浦白砂

すき燒の根芹の味を嚙みしめぬ　楊平　照崎桃村

七・ボの日から

◇五月二十日　街路に生ひ茂つて來たプラタナスやアカシヤが歩道の線に影を落してる、アスファルトの修繕個所がプユ〳〵と無氣味に靴の下に浮く

◇眞晝の本町通　エレクトローラから出るアリランの歌聲にぢつと聽き入る朝鮮人の群、何んとはなしに久し振りに浮ぶ塔へ切れない暗い微笑。自分も矢張りあの歌を聽いてるのぢやないか

◇生さぬ仲　古いと笑ふことの出來ない義理人情の桎梏に悶ねばならぬ親と娘。今朝寝起きにその親御の訪れを受く

貞洞石楠會（京城、京二報）

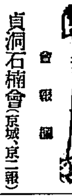

松澤京二氏が中心となつて裁判所に勤める人々に依つて聯合の所在地に因んだ名稱の下に句會が作られその創立を十七日午後七時より櫻井町なる京二氏宅に開いた

庭の木々宵々と風薫るなり　青水

薫風の庭に出でけり昼の月　同

薫風や籬にゆるる蔦かづら　立丘

松の花散る山道や風薫る　同

薫風や裾擱げなる山路とて　敏子

ライラック花揺りて風薫る　同

薫風や猫日射しを眩ゆがる　加孫

薫風や山路越ゆく馬の鈴　同

山追し坂の青葉の風薫る　鳴潮

雲流る流る声の葉の風響く　同

山の道が水に浴び飛風薫る　錦仙

薫風や海女の蝶が溺るをり　同

薫風や目におしせまる青い山　京二

青声ひそまりて野の雨寒き　同

名古屋案內（中央社提供）

種禽初生雛 中雛假舟器 餇糧孵卵器 金鋼蚊取粉
其他養鷄業務一切
カタログ進呈
名古屋市中區廣路町
服部養鷄園
電話東四二七七番

新案特許一三三七〇七號
綿菓子製造機械
一名電氣飴又ハ綿飴
本機ハ本業又ハ副業ニ少資本ニシテ利益多大ナリ
本機ハ一貫目ノ砂糖デ拾五圓以上參拾圓迄確實賣上保證
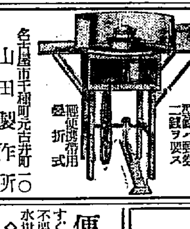
型錄ハ郵券二錢ヲ要ス
携帶便利折疊式
名古屋市千種町元古井町一〇
山田製作所

合理化品
ハイトリ紙
製造發賣元
老舗 谷田商會
名古屋市枇杷島町

大流行のろざし手藝
趣味深きろざし刺繡
美麗丈夫なろざし財布
高尚なろざし製品
面白きろざし袋物
カタログ進呈
額・椅子入・シース・煙草入・ガマロ
フランス刺繡 歐米手藝材料 卸商
名古屋市中區住吉町一丁目二一
中島糸物店
電話中貳四參
大流行のろざし手藝

値下斷行大廉賣
青年團 青年訓練所 在鄉軍人 消防組
服

商報生地見本無代進呈
夏服・子供服、新納背ヒラシヤ製品、オーバー、マント、紳士服、學生服、事務服、登山服作業服、乘馬ズボン類、防水用具、その他加工品製造
服地用綿布毛織物卸問屋
名古屋市西區島田町二丁目
都築商店
電話本局一二四一番
振替名古屋六九三三

高級ビール
新カスケード

見かけは 普通のビールでも 中味は 純無垢 生一本! 本場ドイツ式 高級ビール!
壽屋麥酒株式會社

◇三十八四以上……各種
官廳證明あり、說明書送る
便利・高尚・安全
すぐ焚付く、煙も燃える燃燒器除不要、夏十三分、冬二十分でわく
水出二石、二燃の場所に設ける
◇使用者は皆不思議だと云ふ
特許

製造發賣元 釜山府大廳町通
小林商會
小林彦一
振替長百十四番

資本金 壹億五千萬圓
株式會社 安田銀行 京城支店
京城府本町二丁目

カメラと材料
旅行に野遊にカメラマンの活躍時期が來ました定評のある弊行は
カメラ及び小型活動寫眞機の歐米優秀品を最も多量に取揃へて居ります
歐米各國製カメラ材料直輸入商
木村洋行
本店 奉天浪速通り 電話二三四九・三六四九番 振替大連三六三三番
支店 大連西通三五 電話六七四九番 振替大連二〇七九番
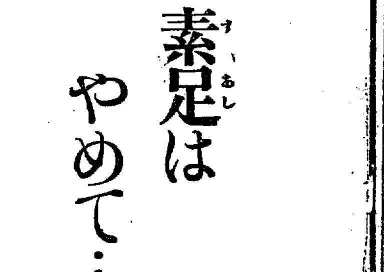

美味滋養
牛肉平壤煮
昭和燒肉

●づつう! ノーシン●
淋疾に絕對的奏效
多數醫家の實驗推奬
胃腸障害……絕無
複方ノボノール球
大阪道修町二 藤澤友吉商店

痔
手軽に樂に迅速に治癒の目的を達する最新藥
ヘルミチン
坐藥 軟膏
大阪市東區道修町二

內科 小兒科
京城黃金町三丁目永樂町通り
本田病院
院長 ドクトル メヂチーネ 本田建義
院長ノ往診ハ可成午前中ニ御申込ミヲ願ヒマス
入院隨意
普通病室 隔離病室
病院用電話本局二四三一番 自宅用電話本局二九二三番 振替京城三二〇八番

鞄と文化夜具
旅行具は是非
高木へ
鞄各種及文化夜具入製造
京城本町一丁目三六
高木鞄店
同 一丁目一八
高木支店

お德用な福助製品
素足はやめて……
家庭足袋
……を召せ
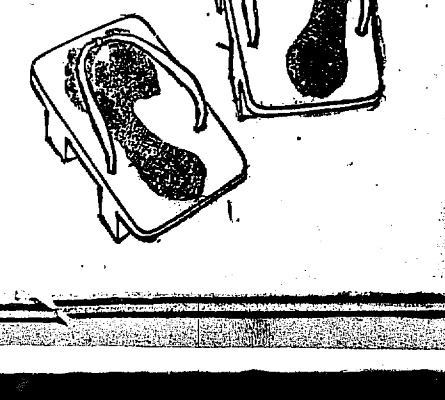

極東オリムピック迫る

上 來る二十四日開會の日も目捷に迫つた極東大會も比、支兩國選手の入京により更に活況を呈し、各國選手の宿泊する神宮外苑の日本青年會館屋上には日、支、比、それに今回初めて參加せる印度の四國旗が五月の空高く翻りいよ〳〵大會氣分が漲つて來た、寫眞の旗は右より日、印、支、比、 中 十七日入京せる比島陸上選手は十八日極東大會全日本豫選會第二日目終了後の午後四時から猛練習を開始された、寫眞はカタロン氏のコーチでスタートの練習中のところ 下 大會出場の支那男女選手の一行百數十名は十八日午前九時半東京驛着で元氣旺んに入京した、男子選手は日本青年會館に女子選手は神田の女子キリスト教青年會館宿舍にそれ〴〵落着いた、寫眞は宿舍に寛ろぐ女子選手花形

秩父宮殿下—けさ 義州附近へ御成
上原師團長、杉生大佐らの 戰史講話を御聽取

秩父宮殿下には陸軍大學校職員旅行團一行（約六十名）と共に滿洲における戰跡見學を終へさせられ二十一日夕安東御宿舍總領事官邸に御宿泊遊ばされ翌二十二日朝鮮に第一歩を印せられ義州附近において學生と共に國境江戰に關する野地第二十六聯隊長杉生砲兵大佐（戰役當時砲兵小隊長）の戰史講話並に上原第二十師團長の守備隊に關する講話を御聽取の後鴨綠江に關し大村鐵道局長現場にて御說明申上げ總督府官邸に御制迎役採木公司に關する講話を御聽取同日の學生としての御日程を終させらるゝ御豫定である、なほ陸大戰史旅行參加者は左の通りである

▲幹事少將中島良雄▲兵學教官砲兵中佐猿田雄一、步兵少佐奈良晃▲副官步兵中佐相良巳都磨▲學校附步兵大尉木村千代太、二等主計池田三一、三等軍醫正中島靜哉▲御附武官步兵中佐本間雅晴▲步兵大尉淺見哉彥▲學生五十一名▲書記三名▲宮內屬二名▲小使二名

原因は條約の不滿
亡父の墓參も濟ませてゐた 海軍省側極度に狼狽

【東京電話】草刈少佐の自殺原因については種々臆測があるが軍令部の同僚の談話並に妹婿なる陸軍航空本部附外井武夫大尉等の談話を綜合するに同少佐は軍令部參謀として主として軍縮問題に關するフランス側の調査研究に當り會議に際してはフランス全權が常に强硬一致的の態度と主張を續けたことを痛感する一方常に日本の態度が軟弱であり殊に政府と軍令部の間に確執を生じてその結果が今回の條約となつたことを憤慨してゐた等の事情並に京都にて夫人の亡父の墓參をすませ財部全權の歸朝の翌朝自殺を遂げた前後の事情などから見てその原因は軍縮條約に對し憤慨せる結果なりと見られ、海軍省側は極度に狼狽して居る

土屋侍從へ
至急知らせてくれ と言ふのを聞いた

【東京電話】草刈少佐の自殺を最初に發見した一四列車乘組給仕北野新次は語る 同列車を出たあとで三時二十分頃車內巡視に步いてゐると一號目寢臺車二八號寢臺の下から向側の寢臺まで血が一筋流れてゐた直ぐ專務車掌に知らせ二人でカーテンをあけるとパジャマを着、軍刀を拔き寢間で五寸程腹を斬り大腿を露出し寢間を兩手でしつかり、つかみ寢臺に突伏して仆れてゐたので御に呻き聲もがついてゐなかつた、草刈少佐は十九日夜八時十分京都から乘り、中折帽にレインコートを着黑革と赤革の鞄を二つ持つてゐた、別にはなく〳〵離れず扉つたが沼津で警官が來て始めて口を開き『土屋侍從へ至急知らしてくれ』と言つてゐるのを聞いた

臨終の謎の一言
『秘密の鍵に注意しろ』

【沼津電話】自殺の急報に驅付た草刈少佐夫人いく子、少佐の妹ふみ子、少佐の四人の遺子等一行は十一時五十七分沼津に着いたが少佐の臨終には間に合はなかつた、夫人は悲嘆に暮れながら自殺の原因には少しも心當りがないと語つてゐる、尚少佐の臨終に際して『軍令部の秘密の鍵に注意しろ』と言つたといはれてゐる。この眼の一言については未だ何事も判明せぬが右に關し臨時警察部では憲兵分隊と共に秘密裡に何事か協議してゐる

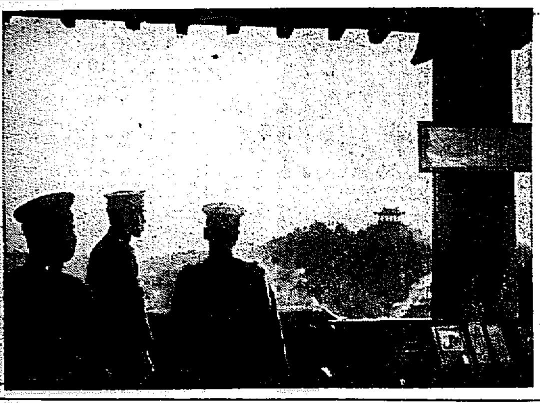

乙密臺上の李鍵公子（廿日渡行啓）……昨夕刊參照

病身でもあつた
少佐の死因は何か

【東京電話】自殺した草刈少佐の死因は直接これと思ひあたる節はないが少佐は少しく胸部を害してゐたため大尉時代吳海兵團副官を勤めたともあり兎角病身であつたが今回の軍縮會議の成果など思ひつめた結果ではないかとみられる

遺書はない

【沼津電話】草刈少佐は遺書を所持してゐるらしいと傳へられたが所持してゐない事が確められた

臨終にも 間に合はず
冷たい骸に取すがつて 遺族達のなげき

【沼津電話】草刈少佐夫人は急報にとるものも取敢へず身重の身を以て子供三人をつれ令妹文子さんにたすけられて午前十一時五十七分沼津驛に到着直ちに駿東病院に向つたがすでにこの時少佐は絶命してゐたので遺族達は一人もその臨終に間に合はなかつた夫人幼兒たちは直に病室に通されたがすでに冷たい骸にとりすがつて泣きくずれるばかりであつた、愛子夫人は泣きながら左の如く語る 私には自殺の原因となるべきものが判りません主人は平素修養に努めてをり其の關係で妙心寺の和尚さんとも知合になつてゐたのです十四日の夕方『明日は日曜だから京都に行つて來る』と言ひ殘して家を出ましたが其後の消息は判りません

草刈少佐は 知らない
西山住職語る

【京都電話】京都嵯峨の妙心寺住職西山宗祐師は語る 草刈少佐といふものは知りませぬ、しかし軍令部の草鹿少佐は私の親弟子に當り草鹿少佐と草刈少佐は友人だそうだから草鹿少佐に聞いたら原因を知つてゐるのではないかと思ひます

ツエ伯號セヴイラに着く

【カヂス（スペイン）十九日發電】十八日午後六時十八分フリードリッヒスハーフエン發南米リオデジヤネイロに向け南米飛行の途についたツエッペリン伯號は本日午後二時四十五分當地上空を通過した【セヴイラ十九日發電】ツエ伯號は本日午後四時四十五分當地上空に姿を見せ五時四十五分着陸した

驚異的な速度
南米飛行のツエ伯號

【セヴイラ十九日發電】南米試驗飛行の爲め十八日夕刻ハーフエンを出發したツエッペリン伯號は十九日午後豫定より二時間早くセヴイラに到着した、時速一二〇哩といふ驚異的速度を出し新記錄を作つた

海雲臺の海岸に 怪しい發動機船
出刃庖丁で密航者を脅迫 意外な怪事件發覺

【釜山特電】最近釜山を根據として其の筋の眼をかすめ常習的に支那人專門に密航を行ふ一團が盛んに跋扈する事實があり、釜山水上署では極力密航者募集の犯人の行方を搜査中のところ、十九日未明東萊郡海雲臺溫泉の海岸に碇泊して居る發動機船を發見し船長崎下郡仁位村日高友一（三）を取調べた所意外にも去る十五日夜釜山京染町の支那人林新發（三）ら支那人十二名を一名につき金十五圓の約束にて密航を引受けて出發したが航海中に右六名の船員と共謀して右密航支那人を一名宛船長室に呼び込んで出刃庖丁をつきつけ首を斬ると脅迫しながら十三名の支那人が所持する現金八百圓を强奪した後福岡縣の海岸へ追ひあげて逃走した怪犯罪が判明しなほ本年一月以來常習的に密航者を募集しては密航させてゐたことまで判り目下嚴重取調べ中である

收賄は信じられない
しかし飽くまで調査はする 田口龍山署長語る

龍山署で審理中の詐欺橫領事件の被告錦路一丁目東洋映畫株式會社主任の陳述に端を發した某警部の收賄嫌疑事件は同署宮岡主任の手で祕密裡に取調べを進めて居るが、事件の中心人物前記宮岡主任は東洋映畫社を經營する傍らブローカーを營んで居たが、詐欺橫領前科三犯の强かものであり、忠南の富豪金炳錫を欺いて詐取した七千圓の內二千七百圓を着服したもので、右金額の處分については一部を某警部に贈賄して釋放運動をなしたと陳述するのみで、一切口を緘して語らず、取調べに當つて居る宮岡主任も全く手こずつて居るが同問題は警察の威信にかゝる大問題であり、その眞僞如何は重大なる結果を各方面におよぼすので愼重なる取調べを行つてゐるが右について田口龍山署長は語る この事件は司法主任よりの報告によつて承知してゐるが、一被告人の陳述に依つて輕々しく眞僞を決定することは出來ない。自分は某警部がこの事件に何等關係が無いことを確信してゐるが、警察界の威信のため事件は事件として徹底的に取調べを續けるつもりである、事件の內容については今は一切語られぬ兩三日中には事件の眞相を發表することが出來るだらう

健棒の殖銀 鐵桶の遞信
春の王座を爭ふ けふの初顔合せ

京城實業野球聯盟春季リーグ戰も次第にプログラムが進み、遞信局對殖銀との顔合はいよ〳〵今廿一日午後四時半から京城運動場で舉行することゝなつた。この顔合せは本年初めてであり、また双方共本リーグ以來三戰三勝、土つかず同志の取組とて、そこに非常な興味を惹いて人氣を煽つてゐる。即ち双方の戰績を通ると遞信は京電に二勝し鐵道に一勝した、殖銀は鐵道に二勝し京電に一勝したので互角の成績を示してゐる、されば

この一戰 こそ天下分目の戰で、どちらも負けられぬ試合である。最近の遞信チームを見ると金田、岡崎、平島の豐富な投手陣を擁し、成松、淺野、佐武、田中、横山の陣容を網羅して實に堅實なリーグ戰中殖銀が第一であらうと

殖銀特有 の健棒は阪井、李、鈴木、加藤、市村など何れも堅い當りをみせ巨砲を連發してゐる。恐らくチームとしての打擊はその上ツテリーは甚だ重味を帶びて來た、敵が鮮やかな捕手振りを見せて…いはれてゐる、鐵桶の守備を誇る遞信に對するに健棒そろひの殖銀チーム、豫想をゆるされない好取組である、殖銀は高原を、遞信は金田か岡崎をプレートに送るべく双方は如何なる策戰に出るか…… 東都の早慶戰にも比すべきこの二戰こそ、リーグの

王座を爭 ふ大試合なのでファンにとつては決して見のがせない大試合だと待たれてゐる

たむし・いんきん・くさの妙藥
ハウト ATO
じゆまず痛まずキツト治る
價 一五十錢

薫風五月の旅
最も少い經費で
極東選手權大會並 復興帝都見學團員募集
京城發 廿二日午前七時三十分 東京着 廿四日午前八時廿五分
東京發 廿七日午後八時廿五分 京城着 廿九日午後七時
見學＝自二十四日至二十七日四日間
午前は復興狀況 午后は極東大會
會費＝六十二圓 申込金十圓（會費に充當）
この會費は京城東京間往復三等汽車、汽船費、急行料金三回分、東京宿泊費及心付、船車中及東京滯在中の食費、大會觀覽料（スタンド四日分）電車賃其他に充つ
主催 京城日報社 申込先 本社事業部
最も多く愉悦を

文藝運動 第二審
判決言渡さる

忠北文藝運動被告事件（治安維持法違反）の第二審公判は十九日午後二時より京城覆審法院第二號法廷において末廣裁判長、柳原檢事の公判事實の朗讀あつて、直に公開禁止となり、事實審理が進行されたが同日午後六時に至り結審、左の通り求刑があつた 被告等の犯罪事實は、昭和四年二月十八日忠北忠州郡內金星旅館にあつまり表面には雜誌文藝運動を發刊するが如く裝ひ、內部において私有財産制度を否認する結社を組織したものである

▲懲五年、金星先、安東奎、徐相庚、徐廷燮各懲役五年
▲鄭鎔國懲役三年
▲金顯國懲役二年

理想的な プール
神宮外苑に 出來上る

【東京電話】極東大會のため新設された神宮外苑のプールは十九日を以て工事完了午後一時から注水試驗を行つた由二十五メートル水深二メートル五十メートル十コースの競泳プールと長さ二十五メートル巾十八メートル水深五メートルのダイビングプールの二つを有しアメリカ等にも少ない新設計でダイビングワーヤ一萬人を入れるスタンドの假施設も二十五日までにはすつかり出來上る

キングの評判記事

キング六月號の特別記事『人物改造實際談』は頭をよくし、體を丈夫にし、容貌をよくした實際談で非常に有益な賴もしい記事だ！

世界最小の 水力電氣
鬱陵島に

世界的記錄とも言ふべき最小の水力電氣會社が朝鮮で出願された出願地は日本海の孤島鬱陵島、奈尾訓一氏を發起人とするもので、その發電能力僅三十二『キロワット』といふいとも小さなもので遞信局でもこの認可には一寸へこたれてゐる

二百五十名の兒童發病

【リウベック（獨逸）十九日發電】今回當地においてカルメツトの結核豫防ワクチン注射をうけた兒童二百五十名は注射後間もなく發病しうち十三名は死亡三十三名は目下危篤に陷つたカルメツトは佛國の最も有名な細菌學者の一理でそのワクチンは既に佛國內だけで二十五萬餘の幼兒に注射し好成績を舉げてゐる

全鮮卓球大會

京城運動具商會主催の全鮮ピンポン大會は豫定の通りいよ〳〵來る二十五日午前九時から西工獎勵館で舉行するが、希望者は勤務先、氏名姓名を記載して主催者に至急申し込むこと

コンナ金儲
御存知ですか知らぬと御損です
皆さんは毎日何も知らずに、十錢、二十錢、五十錢、その他の貨幣を頓着だけに使つてをりますが、年號によつては、一枚七十圓にもスグ賣れる一錢銅貨やその他數百圓もする高價なものが澤山あります。
今度文錢堂が出版致しました
大日本古錢金銀貨幣銘鑑 圖入り 一冊金三十七錢（送料共）を
各家庭に備へ用人の貨幣をコノ本によつて調べ大いに儲けて下さい
（ドンドン買入れてをります）『切手代用四十錢』
安東縣四番通七丁目三番地
金銀貨幣 古金銀 古錢 類買入 文錢堂
振替口座京城一八七五八番

明九十錢銀貨 コノ品一枚十五圓ニ買受
八厘島圓入五十錢銀貨 コノ品一枚六十五圓ニ買受

りん病の方へ
最良藥の內容書と私の全快法を
無料で差上げます
忘れもせぬ去年の五月日下部聯せる學校から北海道へ出張を命ぜられた時、私はヒドイ淋病に罹りましてから近頃澤山ある藥の中でキキそうなものはあれもこれもと服みましたがどうしても治らず永い間苦しんで居た折ふと專門藥を敎へられ早速試みました處、意外にも短時日でウソの樣に氣持ちよく全快し嬉しや醫師も全治を刪ましてくれました。安くて何よりよくキクお藥なので同僚へも教へてやりましたら皆自宅でコツソリ良くなつたと大喜びです。こんな譯ですから淋病でお困りの方は色々迷はず遠慮なく私宅へ御手紙を下さい必ずよくキクお藥の內容公開書と私の全快法も參考迄に無料で秘密に送つて差上ます
東京市外大井町水神下三二五 瀧井晴山

X線、紫外線科
イケダ小兒內科病院 池田季雄
京城府南山町三丁目 電話本局 二一〇二、二一〇三、二一〇四番

年賦御相談
恩給金融 親切第一 誠實一貫
森田耕

地圖寫眞書籍電話
龍山練兵町 小林又七出張店

齒科用 X光線器 廉價 月賦販賣
東京市芝區三田綱町一番地 野上レントゲン製作所

印刷機 斷截機
大阪市港區九條中通一丁目六三 杉本鐵工所 カタログ進呈

建築
目錄無代進呈

尺八
製作並に卸 琴古流 都山流 其他一般修理
福岡市西中洲 尺八商院 伊藤秋水

眞においしき茶は
京城 水月堂 電光八三六番

時計
京城本町 寺田商會
◎づつうに ノーシン

澄川式据風呂
特許出願中
一、特徵 僅か參錢の燃料で四五人の御家族は充分です
二、焚口が上部に附けてあるので便利です
三、風呂の据付に場所を取らぬこと、三尺角の場所で充分です
四、湯の沸く事の早い事廿分で沸きます舊式の風呂ですと一時間かゝります
五、價格の比較的安いこと
○價格表
京城府黃金町二ノ六八 澄川商會

京日案內
旅館
讓る
仲居
恩給
信用
帽子
貸倒
大學
熊本
恩給
恩給
特別案內
淋疾 梅毒 痔疾 花柳病科 婦人科 肛門病科
京城明治町 櫻井醫院

東京タンス
東京 京城本町 村瀨香齊

鮮產優良品
東洋ツーセハムジ
京城本町二 東洋屋

戀愛黑點 (76)

山本不如丘 / 挿畫 嶺田弘

百貨店風景 (七)

婦人洋服部で後で落合ふ約束をして、千代子は一人洗ひ粉を脊にちらしてわかれていつた。

瀾子は牧師と幸子とを案內して店內をあちらこちらまはつた。牧師の白髯と偉大な體軀、それと舊式なフロックコートは、通りすがる人達に異樣な感じを與へ避けた。牧師はそんな事には一向無頓着に時々大聲を出して瀾子に話しかけるので、瀾子ばかりでなく幸子迄羞恥の思ひをした。

呉服物の賣場に美しい夏の布地を見れば、牧師は其値段附けを見て

『まさかこんな値のものを買ふ程の馬鹿者は日本には居るまい』

とそれに見とれて居る客の後ろから大聲を立てたりなどした。

瀾子は一通り店內を案內しつくしてから、牧師の盡きない好奇の言葉を封じ込むつもりになつて休憩室へ連れ込んで、なるべく隅の長椅子に腰を下した。

歩き疲れた牧師はしばらくの間長椅子にどかりとお尻をうづめてキヨロ〳〵天井を見て居たが、そこに休んで居る人々を一人々々見初めた。大部分は都會の人々だつたしたまに田舎からの人があつてもその人達は流行服ちにつゝましやかにして居た。

給仕の小女がお茶をあちらこちらの客に運んで來た。

それを見つめてゐた牧師は、

『瀾子さん、あの御茶は一杯いくらかな。』

と聲をこびつかせて大聲できいた。瀾子はあわてゝ牧師の耳もとに口を近づけて

『お金はいらないのです。』

と云つた。手に握つてゐた大きな財布を牧師はポケットに投げ込んで大聲を出した。

『あゝ姉さんよ。私にもお茶を一杯御馳走しておくれよ。』

『はい、只今。』

給仕女は牧師の方を見て答へてから、クス〳〵と笑つた。室に居たお客の大部分がこちらを見た。

瀾子と幸子は眞紅になつて顏を伏せた。

その時ツカ〳〵と人の近づく氣配がした。

瀾子が顏をあげた。

『やつぱり君だつたな。』

醜譽な食堂で呼びかけたのは、小說家の久野だつた。瀾子は不意を食つてすつかり狼狽してしまつた。幸子が立ち上つた。

『しばらく。』

久野は却つて狼狽して幸子を見つめた。

『高山のとこに居ました私です。お忘れでしたか。』

久野はやつと幸子を思ひ出した。いはれて見れば瀾子の若き新妻だつた西洋畫家の高山良造へ嫁に來て居て、一二度逢つた事のある人だつた。その女が今瀾子と一緒に居るのが不思議だつた。

瀾子は高山と同棲して二年近くなつた時鎌倉から姿を消してしまつたのだ。それ迄は時々久野の家を高山と二人で訪ねて來て、久野の妻と麻雀をしたり、ポーカーをしたりした。一度此四人で東京へ競馬を見に行つたのを最後として、瀾子の姿は一時鎌倉に見られなくなつた。そして程なく高山は結婚したと云つて幸子を紹介しがてらに久野を訪ねて來たのだつた。

半年程して急に幸子の姿が見えなくなつて、再び瀾子が來て居ると云ふ噂を久野はきいたが、程なく高山は破産してしまつたのだつた。

久野は瀾子と幸子が一緒に居るのを見て一向合點が行かなくて、二人の顏を見比べて居た。瀾子が辛うじて心の動揺をおし沈めた。

『何をそんなに見くらべてるのよ。これは私の妹なんですよ。』

『妹?そうけ!』

久野はあきれるばかりだつた。

圍碁新局 (七)

先相先先番 長谷川章 (四段) / 小島春一 (三段)

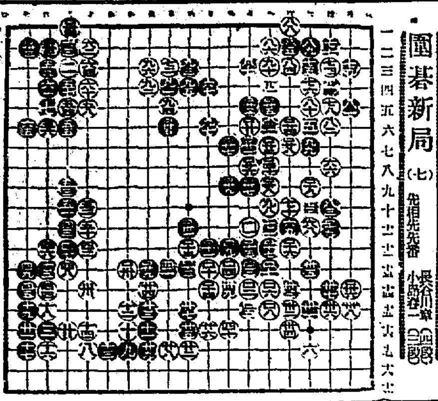

と七 へ五 な十三 そ二 と九
へ七 と八 わ十三 た一 へ九
と五 ち六 ぬ十一 る六 ち八
ほ六 ほ七 れ二 ろ十四 へ八

田山花袋氏とその作品 (中)

白石實三

一方、その頃の文壇を風靡して居た硯友社一派の文學に對する不滿も田山氏にはあつたやうに思はれる。氏には文學を安逸な慰みもの、娛樂物として唯讀者の心を捕へてこれに迎合しようとすることのためにのみ、書かれるその頃の小說に對して不滿であつたのである。從つて氏は絶えずさうした傾向と鬪ひ、何とかしてさうした淺卑な俗流から抜けたいと努力して居た。それは氏が外國作品を讀んだり翻譯したりするやうになつて益々熾烈となつて來た。そして氏は、明治三十四年『野の花』といふ一篇を最後として、硯友社の決定的過去と一切絶緣し、悲壯の決心の下に明治卅五年『重右衞門の死』といふ小說を書いたのである。

これは作家自分の考へたことをそのまゝ大膽な手法に依つて書いたもので、物質的な自然な環境に支配される人生の生きた姿を生々と描いたものである。そしてこの一作は、その後捲き起された自然主義文學作品の傾向を示すものとして、文學の進むべき目標の一つとなつたのである。

田山氏のかくの如き文學に對する熱望は、しかし突如として來たものではない。既に明治十九年に出た坪內博士の『小說神髓』によつて深い示唆をうけたのである。しかも新文學の勃興の機運いよいよ濃厚となつて來つゝある時代に硯友社一派の反動的苅者と中傷とは確かにこの勃興の具體的出現を遲からしめた。このことは當時の若い熱情的な青年作家には悲しむべき事實であつたが、しかし氏は世の反動的思潮と鬪ひながら靜かにその成行を直視したのである。

そこへ明治卅七八年の日露戰役となつた。氏はこの機會に戰爭の悲慘を自ら體得するとの必要を感じ、志願して『第二軍私設寫眞班』の從軍記者として從軍することを許されて出征した。氏の『第二軍從軍日記』は、氏が滿洲の野にあつて親しく砲煙彈雨の中に身を以て接觸した時の戰爭實記である。

日露役後 氏の藝術的心境は益々旺盛を極めた。加ふるに戰爭に依る日本經濟界の活況と、戰勝に依る一般國民の大國民としての覺醒は、社會的關心の上にも鋭く現はれ、ヨーロッパ諸國、就中ロシア文學の續々邦譯される傾向と相伴つて、一般讀者も從來の所謂硯友社一派の文學では滿足しなくなつて來たのである。何らかの新しい、自分達の生活に即した文學を迎へようとする機運にやうやく達したのである

そして自然主義文學はこの頃となつて漸く批評家の間にも論議が鬪はれるやうになつた。新文學に對する新らしい定義が提出された今後の文學の傾向として、自然主義文學こそ、眞に人生の伴侶となるものであることが、若い、新らしい批評家の間に頻々しく論ぜられるやうになつたのである

かゝる時、氏は雜誌『文章世界』を創刊して、堂々とその誌上に論陣を張り、翌明治四十年には有名な『蒲團』を出したのである

『蒲團』一篇こそ、批評家によつて甲論乙駁、あらゆる角度より取扱はれ、論じられて來た自然主義文學理論を始めて作品に依つて示した代表的な、優れた作品によつて示した代表的な優れたものであつた

出版界

▼日本少年(四月)帝國軍艦高雄の進水式に、全國少年東郷會會員を代表として百餘名の參列を許可せられ、又近日少年東郷會關西大會を開かむとして連日の狂奔を續けて居る本誌はその記事に於ても實に見事なる生氣を見せてゐる武勇小說國勝島の如き實に興味ある讀物である。(東京市京橋區南紺屋町一二實業之日本社三十錢)

▼少女の友(六月)『紅雀』の斷然的人氣は實に見る眼あざやかである漫畫全集も人氣の中心となつてゐる東京市京橋區南紺屋町一二實業之日本社五十錢

十字街

◇黄金町一丁目に一時轉居した大倉洋紙店、この程新店改築成り南大門通りに還つた。休日を新聞に廣告するやうになつた丁字屋、誠によいといふ評判

◇京樂館前に新築の洋館にスペルの違つた歐文金文字が配列されてあつたのを本欄で指摘したら、この頃取除かれた

◇三中井の食堂、すつかり改造出來て開業復活

讀者らん

▲十二日晩テリヤ種牝犬一匹迷ひ込んで來ました保護してありますからお心當りの方(京城驛二階食堂)▲本町明菓食店へ、十七日貝店のアイスクリームを喰べて吐瀉せざるもの一人もあるまい、小生等も勿論喰べて三人吐瀉した、注意し給へ(假寓生)▲每年初夏…の大きくなる頃には…

映畫

中央館 マキノキネマ 十九日より特別大公開 日活大入滿員御禮として特に大人二十錢 小人十錢 新興大帝キネ三大傑作映畫公開 泣くなよ小春 全巻七 嵐山花五郎 市川百々之助主演

大正館 二十一日より超特別大興行 好一緒に 松竹キネマ一九三〇年度超特作

東亞倶樂部 廿一日より三日間限り 水戸浪士 馬の脚 六巻

浪花館 五月十七日より 三家合同大一座 四人の悪魔

廣告

よこねは切らずにこうしてなをす

横根やカンソはイクラ患部計りの手當をしても中々急には治らぬものである例へ一時的に治つても再發する事が甚だ多い之は其原因の病毒さへ取つてしまへばスツクリ治つて再發や內訌の心配がないドンナに赤く大きく腫れてうづゐてたまらぬ横根やカンソでも又は痛みのない頑固な石横根でも一時も早く家傳藥結毒內掃丸を服藥すれば其病毒をスツカリ通便に取去る故うづき痛みは早く止り追々腫れも引いて氣持よく治る又化膿した横根は小さな口をあけて治すから切開や注射を嫌がる人も安心して服藥出來る秘密に治す事が出來る殊に此藥は植物性の天然生藥十有數種を配合した丸藥の漢方劑であるから身體の疲勞衰弱又は胃腸障害等は絶對にない然も心持よき秘便を通じて水下りせぬ今迄他藥で治らなかつたのが此藥で治つて喜んで居る人或は遠方から續々禮狀をよせる人が實に澤山ある本家では懇切明瞭に說明する故御來店又は手紙で遠慮なくお尋ね下さい御申越により說明書もお送りする而次の病狀も此藥で治つた人が澤山あるから一心に本藥を信頼せられよ横根、かんそ、治り難い慢性淋病梅毒、るいれき、たちの悪い腫物頑固なる皮膚病の經驗漢方治療藥

家傳藥 結毒內掃丸

一週分一圓七十錢 三週分三圓三十錢 五週分四圓八十錢 十週分七圓五十錢 週分(徳用)十圓 十週分(徳用)十五圓 送料內地三錢但徳用包は送料不要

京都市五條通河原町停留所西 本家 發賣元 山本治兵衛 電話下六五〇 振替大阪一三七〇番

耳鼻咽喉科診察 自午前九時至十二時 自午後二時至六時

京城府黄金町(電本六四二) 醫學博士 阪井清

育兒の寶 マルツエキス

お肥りになれぬお兒樣や通じの悪いお兒樣の唯一無二の榮養劑

▲全國著名藥店食料品店にて販賣 ▲御申込次第詳細說明書進呈す

▲定價 五〇〇瓦入 一、九〇 二五〇瓦入 〇、九〇

株式會社 和光堂 本店 東京神田鍛冶町九 支店 大阪南久太郎町

◎摸造品あり製造元に御注意

金線ミルク

舶來品より優良にして新鮮なる國產煉乳

到る處の藥店に販賣す

●勝利!今日の碁はノーシンの御かけで勝つた●

清涼 美味 滋強飲料

カルピス

カルピスと聞いて子供の數に入り

徳用壜一本でサイダー壜一打できる經濟的飲料

製造元 カルピス製造株式會社 發賣元 三井物產株式會社 取賣所 酒店、食料品店、藥店

ほまれみそ 龍 萬

野田醤油株式會社 朝鮮支店

資本金 壹千五百萬圓

株式會社 十八銀行京城支店 京城府黄金町二丁目 電話本局(二)一八番

同 新龍山支店 京城漢江通り十三番地 電話龍山一八三番

同 龍山支店 京城府元町二丁目 電話龍山一八番

優等清酒

原田・吟山 釀

京城林町二五五 銀治酒店 電光二二九

京城黄金町三 大脇酒店

京城本町四 若鶴支店

內科・小兒科 小林病院 旭町一 (電本六九二・三六九四) 入院室 チフス、赤痢、猩紅熱等 平山義雄

船舶出帆

森信汽船出帆 江華線(毎日往復) 延安線(隔日往復) 開城島線(月六回往復) 南里浦線(月六回往復) 牙山中浦線(月八回出帆) 南院浦線(月七回往復) 瑞山線(月六回往復) 連絡荷物其他各沿岸行帆船荷物ハ本社陸送部ニ御利用ヲ乞フ 仁川港町(電話一六二番) 森信汽船株式會社

仁川出帆 國定期出帆 朝鮮郵船 博多航路(博多行) 芝浦丸 五月二十七日 新義州發 西鮮各港經由博多行 咸北丸

仁川出帆 阪神、名古屋、東京行 協同海運株式會社 電話八二〇・八六七番

鳴谷汽船出帆 大連天津直行 …

仁川發 東日本北海道行

鎮南浦發

辰馬汽船仁川出帆 仁川代理店

大阪商船汽船出帆 仁川代理店 朝日組回漕部

內地各港出帆主要航路 大阪商船株式會社仁川支店

尼ヶ崎汽船仁川出帆 高杉回漕部

仁川汽船出帆 仁川汽船株式會社 仁川府本町四丁目

朝鮮汽船出帆廣告 京城南大門通り 朝鮮郵船株式會社

日本郵船出帆